盛京時報

丁卯年陰曆七月十五日

昭和二年八月十二日

中日祀祝大典休刊

◎本報價目◎
每張現洋五分
每月現大洋八角
▲外埠連郵價目
每月現大洋九角五分
半年現大洋五圓貳角
全年現大洋拾圓
▲告白刊資
一行五號字十五字起碼
刊資一日每行現大洋壹圓
長期另議

發行人　宮川貫作
編輯人　菊池貞二
印刷人　石原庄太郎
發行所　盛京時報社　奉天商埠地十間房
電話　日二二番　中一一六八號　振替口座大連一七二五番
大阪市北區安良堀通一丁目　盛京時報支社
哈爾濱道外　盛京時報支社

論說

不近情理　（頑）

天下事不外乎情與理二者而已。準乎情。合乎理。故能行之於四海。否則情雖不可通而理有足據者。或於理有淺缺而情尚可原者。即爲人所暇槪。猶能據片面之情理。以相文飾。所以人之言動。必須斟情酌理。若不近人情。强詞奪理之所爲。在帝政時代。容或有之。所謂只許州官放火。不許小百姓點燈。時至今日。豈容有此。奈何今之執政者。大都不知情理爲何物。一意孤行。悍然不顧。吾於最近之奉省政治中得兩事焉。竊附言者無罪。聞者足戒之例而略論之。

一爲發還金融公債　是項省公債之募集。本爲救濟官銀號紙幣之毛荒。縱以强力攤派。商民猶可忍痛於一時。以冀金融之得以恢復原狀。乃募集經年。於紙幣並不加以整頓。而所收之債金。殆已過半個中利益。已非少數。省政府鑒於募集之不易。併不欲維持金融。幡然變計。下令發還。詎得而議其非。惟是項債金。當嚴令徵集時。小民不無鬻產以應者。彼時之奉票。以之兌換大洋。價値幾何。與今日之市價較。相去又幾何。加利發還。人民已得不償失。豈意所謂發還者。祇准納糧賦。還官銀號私債。試問應徵公債之人。能向官銀號借債者有幾。須納此多數之糧賦者又有幾。無此資格者。其所納之債金。等於沒收。於是豪强以短價收買。應官定之用途。利歸中飽。害在小民。在官家雖云發還。不知小民之膏血。一徵募發還間。殆已悉索無餘。較之盜賊綁票。其爲害尤有過之。此等顯而易見之情理。上將軍署不知也。省公署亦不爲人民着想也。等而下之之道縣。復誰敢爲商民呼籲。夫奉票旣不加整頓。將所募公債發還。理也亦情也。而發還之辦法。則爲情理俱不可通。吾不解起自田間。勤求民隱之大夫君子。固當如是乎。

一爲種烟罰金改徵烟土　明明准人民種烟。令其於所徵賦課而外。納每畝三十元奉大洋之烟稅。美其名曰罰金。已足令人齒冷。今因烟價昂貴。禁烟局令各分局每畝改徵烟土三兩。吾不知於原定章程。有無違背。雖章程可改。但未經公佈之章程。是否可行。殊屬疑問。且禁烟局何故徵收烟土以充罰金將用以發賣。與商民爭利乎。抑取媚於大人先生之槍上銷毀乎。終之無論如何。奉大洋三十元。與烟土三兩。其價額是否相平。若不相平。則爲豪奪。爲强取。皆情理所不能恕。失信於民。以自買怨謗。竊爲當局不取。况罰金云者。猶藏禁烟之假面具也。改徵煙土。將何以自解。若謂此係各分局之舞弊。則總局非聾瞶。又有調查員之往來。斷乎不敢。朝令夕更。人其謂之何。如因煙收豐稔。煙價昂貴。禁煙局一時眼熱。自附於多取之不爲虐。似亦當增加罰金。而不當徵收煙土。此又爲情理所不可能者也。

以上兩則。皆係最近之事實。於理於情。殊多違反。縱有善於詞令者。亦不能牽强而謂爲合於情理。外此瑣屑之事。睽情背理。未遑殫述。姑舉落落大者以伸吾臆。王其事者聞之。恐亦將啞然自笑矣。噫。

美國震駭　（傲）

工黨決毗。廟堂色變。固歐戰以後之各國常有政情。不足爲奇矣。然至若此次美國因二死刑囚激起之反動大風潮。則爲未曾有也。

按此二死刑囚。係伊大利種之工人。業經宣告死刑。惟因其適屬于極左黨派。凡全美左傾系統之各團體。不以爲然。聲明反對。一二日之間。死黨蝟起。炸彈橫飛。危險已極。全國震駭。即若紐約市。恐慌異常。警察已實行非常動員一萬四千人。劊手因恐後難。而潛遁無蹤矣。要之。全美洲現在極大恐怖之中。蓋在美國下級勞働者之大半。係伊太利人。而伊太利族。原來長於暗殺復仇。今無端臨機釀成此次掀天揭地之大變動。豈爲偶然。昔日於愛蘭獨立運動。與歐戰之役。美籍愛蘭人。暨德人之暗中活動。眞有令人不禁括目者矣。今察乎此次反動。始知美籍伊人之潛勢力。未必亞愛德人也。豈惟爲工黨關係已哉。

辭退候補　（傲）

古建國英雄華盛頓。三選不就。避實入山矣。高風亮青。永作不文律。前年以盧斯福之雄才大略。而僥倖三選。遂遭失敗。可知賢哲遺德。不稍或衰。美國之有今日。蓋不無所以也。

現美國總統顧理治。明年期滿。聞此次已聲明在下次選舉。辭退候補。至其理由。則不一而足。就中以避三選嫌疑爲重要理由之一。雖本屬尋常行爲。然其淸節足以風矣。較諸某國大元帥之徒逞帝慾。則與廢所拔。不待智者而後知也。

狗權不若　（傲）

北方保障人權之太滑稽。吾曾指摘之。今則蹂躪人權。實例益多。更僕難數矣。

就中最可嗤者。爲所謂嚴整學風之省令。即强父兄教育者。以警官檢察官之責任。謂學生有不軌行爲之時。各該校長班長。以及父兄。若不能檢舉未然。則應予以一併懲處。夫人權者。爲獨立。爲絕對。決不與連座法相容。然而所謂保障。逐不過如此。則人權眞渺乎其小。以視太平之狗權。不及已遠。

渤海艦隊改組問題
黑夜集合實彈示威

青島訊云。此次淩霄接任第二艦隊。欲將所屬各艦從新改組。傳聞其所擬定之計畫。第一批更換該隊司令。及肇和海琛華甲三艦正副艦長。此事業經實行。第二批更換永翔楚豫 同安海鶴海靖五艦正副艦長。第三批更換司令部及各艦內部之職員。此三批發表後。即將各艦先行調往秦皇島暫駐。再分往各地。第二艦隊所屬各艦上下官佐士兵聞訊。大起驚慌。即秘密會議。力圖反抗。約定四日早晨二時表示決裂。三日各艦即將糧食淡水備辦完備。次日早晨二時。天尚未明。海琛發動。該艦長李國堂。因事登岸。未在船上士兵即將新任副艦長王果綁起（照海軍規矩每晚八時熄燈所以海圻未能發覺）私自升火潛行開往內港。即用信號燈。報告其餘各艦。隨時肇和開訊。亦將艦長溫消。副長黃東二人綁起。隨與華甲永翔楚豫海鶴海靖等大小六艦。均先後啓錨。排列在大港口外。同安因鍋爐爆裂。至今尚未修好。不能開行。曾由海鶴海靖二艦。用繩拖帶出口。該艦等均將艦上各砲。塞彈準備日夜派人輪流看守。及次晨海圻發覺。已無可如何。沈鴻烈命李國堂出面調停。李氏即往各艦詢問此舉。是何意見。各艦答復。要求三種條件。一。經故前任司令吳志馨及趙胡二艦長。二。發清六個月欠餉。三。另舉司令。不受沈鴻烈之節制。此三條件。限五日答復。若不允承各艦。即與海圻等艦武力一拼。李比即登岸。將此三條件向沈報告。沈氏昨已邀同膠防司令祝祥本。會銜電呈魯張。請示辦法。現雙方正在相持中云。

馮對武漢態度

漢口電。馮玉祥將京漢路之貨車車頭扣留。極示橫暴之態度。其勢力自武勝關伸及湖北北部。殆有壓迫湖北之慨。但對武漢政府尚未表示敵對態度。

又電。武漢運輸司令爲謀京漢運輸之完全。電馮玉祥要求如次。

一、雙方之運輸司令對於軍隊貨物之輸送負責任。

二、於各處設輸送辦事處。以便軍事輸送。

三、旅客貨物軍隊之輸送事務。歸交通部辦理。禁止軍人密運禁品。嚴罰無票乘車。

四、不得扣留貨車機車。馮對此尚無答覆。

教育界反對改組九校
教職員決定之反對步驟
學生以全体退學爲抵制

京訊云。九校合併之議。前已由教部提交閣議通過大有不日見諸實行之勢。九校教職員及學生。對此事之態度。亦深堪注意。玆探誌如下。

▲教職員方面　連日各校評議會。及教職員聯席會。對此事均詳加討論。結果一致反對。其辦法爲上呈教部。表示反對。如政府不從。則延不交卸校務。如再以武力壓迫。則全體不合作。

▲學生會方面　各校學生會。分別討論之後。聯合組織北京國校學生會反對九校合併聯合會。一致作反對合併運動其辦法爲。（一）上呈教部。表示反對。（二）發表宣言。（三）與教職員聯合一致進行。（四）請學聯會援助。（五）最後手段。全體退學。

▲反對之宣言　近日閣議。有改組國立九校之議案。表面觀之。似是有意整頓九校。察其內幕。適得其反。試分析之。改組九校之意義。必係不滿意於現在之九校。而欲使其改組後。規模較爲擴大。組織較爲完善。設備較爲齊全。校務較爲發達之謂。故政府必須籌有切實充足之建設費。以及常年基金。具有宏大完密之計畫。乃可言改組。方今政府所規定九校合併後之經費。每月十五萬元。較之原來經費。僅及其半。且此十五萬元。又係原有之庚欵。是政府對改組九校之經費。不獨無所增補。且加以永久之制裁。則其所形成之計畫。自不出下列二途。

縮小範圍。教育機關。非行政機關可比。經費用度。均屬切實。無冗員可裁。以資節省。若裁去一分經費。即裁去一分教育。然教育爲國本所繫。只宜擴充。而不宜縮小。故世界各國。每年教育之設施。及經費。有增無已。九校爲全國最高學府。教育根本之地。如名爲改組。實際裁其學科。減其經費。是直表示中國教育之退化也。

强制合併。九校成立有年。自各有其獨立存在之精神與意義。即兩校學科相同。而教材及程序。究不一致。若强令一校裁去。選就他校。則困難殊多。必起糾紛。女大與女師大之合併。至今未成。即其例也。

政府所擬之九校合併計畫。旣無意義可言。則其居心。自別有在。一旦實行。定生以下惡果。

一。中央財政奇絀。羅掘靡遺。大宗庚欵。久爲政府所垂涎。故政府合併九校之舉。一以減省經費。一以取消九校直接動用庚欵資格。而攫得其權。結果政府對於九校經費。事實上又不能有絲毫保障。如交通附捐印花稅等例是。將來信用一失。九校雖欲如以前之苟延殘喘。猶不可得矣。

二。國立各校。曾因內部更動。迭起風潮。此由於政府與教育界意見難一。可無爲諱。玆値軍事內閣時代。若實行合併九校。則在政策上。不能不大有更動。教職員與學生。必受其淘汰。因此而引起教育界與政府之不合作或衝突。可斷言也。

國校學生。爲國家教育計。爲九校生命計。爲切身利害計。均認政府所擬之九校合併案。絕對不可施行。特組織『九校學生會反對九校合併聯合會』一致堅決作反對運動。且知擁護眞理。並非故與政府爲難。尚乞國人念及九校教育。爲全國公共事業。在此一髮千鈞之際。予以切實援助。謹此宣言。諸惟亮察。

並聞該聯合會。已經開過兩度會議。所定辦法。除發表上項宣言。表示反對外。對于教部亦已正式具呈。申訴不能合併之理由。請打消改組計劃。又該會日來正極力與校及教職員聯席會聯絡。致于討論會與聯席會之重要人物。近見情勢不佳。多已紛紛離京。聞北大方面。已在結合作主義。準備交代。必要時即抱不束一切。離職他去。而北大法科學生。態度尤爲消極。至萬不得已時寧願學亦不願併于法大。女大方面。因移至譯學館。恐他日又發生校址問題。該校教職員。亦已表示不願遷到譯學館云。

又據報告。昨日下午五時。國立九校教職員聯席會議各代表。在西城某學校開緊急會議。出席三十餘人。先由某代表提議。謂政府對九校改組辦法。旣已決定施行。同人等應即發表宣言。以表明眞正態度。有人謂代表等資格。係由各教職員推舉而來。此事關係重要。不能不先徵求各校教職員之意見。有人謂現教育當局。旣否認本聯席會議爲正式團體。自應發表宣言。以表明態度。不過應以九校一致之態度爲之。始昭愼重。宣言似可緩發。討論結果。決定如下。

各代表回校後。應即召集各教員。在各本校開一正式會議。詳細徵詢態度。限一星期內。向本會提出意見書。本聯席會得到各校意見書。即迅行召集正式會議。以便綜合各校態度。而爲立言之標準。於七時散會。

武漢政府決以武力平贛

漢口電。在南昌獨立之賀龍。五日致電武漢政府。稱此次事變。全然出於誤會。敢請寬其旣往。以備効力於將來。武漢政府不允所請。決徹底討伐。一般觀察葉挺將與共產黨另覓活路於廣東。

又電武漢政府當局關於南昌共軍之獨立談云。第四第十一兩軍已將過激分子驅逐。而表示服從張發奎。現向南昌進擊中。要之。共產黨此次之起事不過自速滅亡而已。

九江電張發奎率親兵。已自九江首途赴南昌。途中因鐵路拆斷復折回九江。四日。發表宣言。稱『共產黨實破壞三民主義。而爲之爪牙者賀龍。故不可不討。』唐生智軍一部爲討伐賀龍。已開進德安。其別動隊則經南康向南昌開進中。賀在南昌徵發軍費準備向腹地退却。一般觀測謂。戰事不至擴大。

又電。在南昌獨立之賀龍第二軍。葉挺第廿七師。爲阻止自涂家埠建易德安前進之張發奎軍。已將馬迴嶺之鐵道拆斷。其後雖經修復。而德安南昌間。鐵路電話。仍不通。

漢口電。何鍵六日自漢口首途赴武穴。何之司令部即設該地。

寗政府之一意孤行

南京電。自國民政府訂定下月一日實行裁釐加稅後財部各司員對於實施前之籌備。經營不遺餘力。現爲向國內外各方解釋國民政府所以志在必行之種種理由。已籌有確實辦法。對外已譯有宣言。已譯成英法日等國文字。爲向各國政府送出。俾外交上佔有地位。此外並請外部簡派專員。向各國聲明。本日總稅務處長程天固赴滬。專向滬商界熟商新稅則施行計畫。並已訂在九日晚假總商會正式宣布關稅自主。並將延請外領及租界當局參加是會云。

上海電三商會總商會縣商會閘北商會定九日歡迎稅務處長程天固。請報告關稅自主情形。

又電寗財部發表裁常關通令。擬定辦法六項。屆時一切稅欵存項。悉數解部。

又電。寗方決將上海之噸稅五成附稅。自八月八日減半徵收。

又電皖商程霖生。願報効二五庫券卅萬。蔣傳令嘉獎。

又電。第四中山大學區預算。年需三百九十萬。已劃充教育費稅收。約僅三百五十萬。尚短四五十萬。

晉軍絡繹東下

太原訊。昨據軍事機關傳出消息云。當局日前曾令前駐平陽一帶第七師傅存懷部。開拔東下。該部奉令後均已先後開抵榆次集中。現已由正太路輪送完畢。在石候命云。是日正太路給養車。絡繹不絕。又今春因解散軍隊三萬餘人。其中下級軍官。一時無法位置。晉閻曾令張晗梧。開辦救導團。容納此次軍官。當此時期。各現役學員。均仍回本營服務。名編餘學員。各師亦皆紛紛調用。截至該團解散之際。尚有編餘學員三百餘名。未被調用仍留該團留守司令部。靜待後命。現該團各師又皆紛紛來電調選。現均領頭出發。昨據該團留守某君云。該團所餘學員。本有三百餘名。此次又被調去二百餘名。目下所餘未被調用者僅五十餘名。但此五十餘名不日仍將被調云。又前由介休調回豐玉璽部第十三師。現亦奉命籌備動員。該師第四團。第四十九團。第五十團。現均準備妥協。惟開往何方因關軍事秘密。外間殊難明瞭。

每逢星期一。舉行總理紀念週時。特別黨部皆派馬駿（實業廳長）代表與會。作本週間軍事報告。昨（一日）日舉行第七次總理紀念週。政治報告本約定方本仁（寗蔣代表）出席但方因臨時發生事故。未能與會。僅用書面向該會報告云。（一）京漢路奉軍。於正定新樂保定附近。構築三道防禦綫。窺其用意。似在固守。京綏路奉軍。仍在增兵中（二）我軍自佔領順德後。以南交通。以便與友軍聯絡。惟京漢路破壞過鉅。一時未能修復。（三）我軍駐石並獲鹿大同等處部隊。均有相當準備。事關秘密。未便宣佈。至以後行動。仍按原定籌書。先謀與友軍聯絡。然後再圖前進云云。

又消息。晉軍傳存懷師。現駐天鎮。豐邱一帶。並在柴溝堡築有防線。但對高維嶽部。尚無敵對意思。

靳雲鶚投奉
殆無稽之談

京訊云。靳雲鶚投北說。玆據某方面消息。靳自魏益三赴滬後。代魏守豫南。幷無投北意。又靳雲鶚對於斡旋乃弟投奉事。昨已來函聲明云。逕啓者。頃閱貴報新聞所載。鄙人來京斡旋靳雲鶚妥協一節。甚爲詫異。鄙人年來閉戶侍親。對於國事軍事。向不與聞。至各方戚友往來。亦不過私人交際而已。對於政治軍事及時局關係。絕口不談亦不願與聞。貴報云云。恐係傳聞之誤。應請查照更正是幸。靳雲鶚啓。

廣告

●青島上海行（滿船航路）
▲榊丸　八月十六日
▲大連丸　八月二十二日
▲萃山丸　八月十九日
●天津行
▲濟通丸　八月十九日
▲天潮丸　八月十四日
●龍口行（往復共旅順不行）
▲龍平丸　八月十五日
●香港行
▲英順丸　八月十五日
電話（代表番號）四一八五番

監部通吾妻橋　回　丸二商會　電話　五八八八番　四二六四番

專屬荷客取扱店　大連汽船株式社會

廣告

山東寗海州譚寅生醫士

日俄交戰前在遼陽療病數載今歲六月二十日來蓋平在恒裕堂內寓至七月十四日到瀋陽城裡四平街福順堂內倘若各縣各界諸君有多年陳疴他人不能醫治者我請試之鄙人前在瀋之時治愈多人鑲橫西街路北吉順昌張掌櫃得病四月至十月百藥無效請鄙人治愈又有小西關綫局執政有病九個多月經醫多人百無效果後至小北門裡有扶乩者請上呂祖來問我病可有醫生能治否乩語云欲求名醫在海南又問何日能來七月初三是期限又問醫生到時我病能愈乎緩緩待重陽生音囘張掌櫃若有不信者於近可訪問之紊實言到時多者二十天即爲回南車年六十八歲不能在外久住

奉天匯華銀行

股本三百萬元在財政農商部及省署業政廳註册專營匯兌存欵放欵項等銀行財務

奉票存欵活期一個月月息四厘八　定期三個月月息六厘　五六個月八厘五　長年一分　大宗存欵利息格外從優

電話中一一三八　電話日一六番

（2）

男性生殖無能之救濟

●遺精陽痿　●精薄精寒
●腎虧身弱　●背痛腰酸
●衰老侵尋　●生殖無能

請服　雄殖靈

（功能）
●扶陽補腎　●增精健體
●治療衰弱　●固本培元
●返老還少　●多壽多男

雄殖靈每瓶現洋二圓　每打二十圓

東三省總經理　營口華孚行

分售處各埠藥房

敝行由美新到培濟牌大衛牌各式載重汽車裝璜美麗製料精良汽缸六個機器堅固又到裏外帶多種外帶內含銅片數層釘子不能穿傷又到各式汽車飛碼小軸汽餅塞帶布等零件甚多又備大小各種五金機器建築用品自行車及新樣零件甚夥以上諸貨均出自歐美名廠廠質精良用之耐久蒙賜顧價目特別低廉

招聘職員

啓者本公司擬添聘會計一員以熟習英文複式簿記而富有經驗者爲合格英文書記一名以精通商業往來書簡而對於英文公牘素稱熟手者爲合格二者月薪現大洋均爲五十元有志者勿失機會

奉天　多小公司啓　南市場中電話一八三六　二一三五號

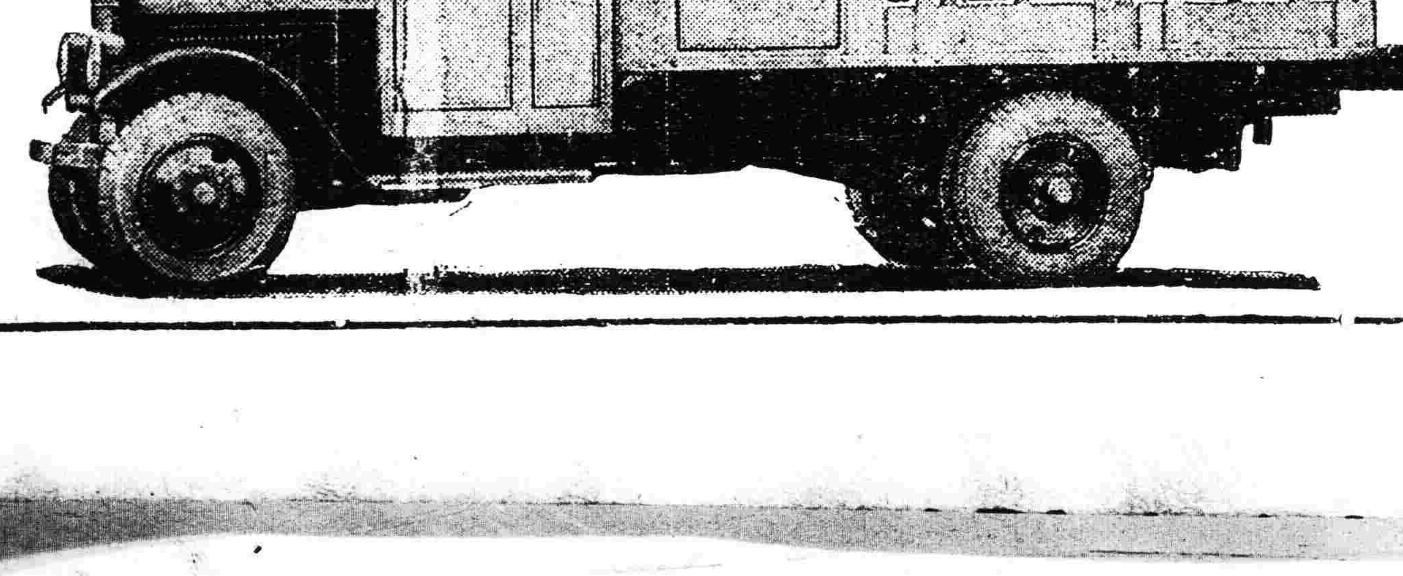

569

中外要電

山雨欲來風滿樓　反奉各派大同團結

（十日發北京專電）蔣介石對奉妥協業已斷念一面將寧鄂同盟積極進行雙方刻已完全諒解馮唐關係亦頓形親善勢將實現反奉各派之大同團結演出全局全綫之大衝突此時形勢眞所謂山雨欲來風滿樓

使團提出抗議

（北京十日專電）使團領袖荷蘭公使對外交部指摘武裝華兵侵入租界地違反現行條約及天津租界地內禁甲列車往來等事現已提出嚴重抗議

鄂政府取締共產黨

（九日發漢口專電）國民黨中央執行委員會本日開會議決有二重黨籍之黨員即時將全部放逐同時發出在南昌牧亂之譚平山吳玉章林祖涵等之逮捕令昨今兩日連斃陰謀共產罪者數名

唐生智將聲討贛寧

（十日發漢口專電）唐生智擬親自出馬指揮討伐南昌軍日內當發出通電討伐共產黨及蔣介石現下軍隊陸續遡江而下

日公使訪蔣後談話

（十日發上海專電）芳澤公使已于今晚由寧回滬其談話大致略云蔣介石及其他重要人物多經會見交換意見其內容雖不便發表然一切概屬樂觀確係事實寧奉妥協絕無進行情形而寧鄂關係似乎漸形親善云云

寧政府輸銀弛禁

（上海十日專電）南京政府財政部現下已解除現銀輸出令惟漢口九江等上游地方尚在禁輸之列

漢口票價暴落

（漢口九日專電）中央銀行券兌銀每百元暴落百八十元國庫券亦落二百元華商因之多有倒閉者外人亦多有恐慌

山本社長赴任期

（東京十日專電）山本滿鐵社長目下在輕井澤小住二三日即能回京豫定二十日左右首途赴任

日本貿易統計

（東京十一日專電）據大藏省發表八月上旬對外貿易輸出六千八百三十六萬四千元輸入五千一百廿五萬五千元輸出超過一千七百十萬一千元

阪西中將訪首相

（東京十日專電）阪西中將今日午前十一時訪問田中首相懇談對華政策

日皇巡畢還宮

（東京十日專電）日皇已於本日午後二時安抵橫須賀旋於四時二十分還宮城

森次官赴華視察

（東京十一日專電）外務省政務次官森恪氏爲視察華北政情計今日午前九時半由東京首途出發

隴海線將發生大激戰　孫傳芳軍決定入豫

天津訊云。徐州方面南北兩軍現仍在激戰之中。孫傳芳近因失去地盤。無所容足。乃努力於有所獲得。現極力欲由隴海綫攻入河南。然爲馮軍所阻。不能前進。目下在碭山附近恃許琨之援軍。援軍一到。暫在一星期內占領開封。孫又由濟南之中國銀行支出私財三十萬元。發給軍餉。以鼓舞士氣云。

濟南。一說馮玉祥現在開封。或鄭州。靳雲鶚在郾城。隴海線之馮軍。雖業已開至歸德。然因徐州方面之南軍敗退。已中止向歸德以東前進。又傳直魯軍計畫底定江北。即轉旋入豫。褚玉璞現在徐州。率軍準備入豫。

京訊。褚玉璞自徐州來電。稱擬即分兵西向。進攻歸德。原電照錄於後。

（上略）馨帥于歌早三時。親赴各路督戰。敵紛紛向三叉河。刻已令程軍長國瑞由邳縣北向三叉河下堵截。玉璞正抽調南路部隊。擬西出碭山。佔據歸德。（下略）褚玉璞歌（五日）印。

天津訊。玆據中國方面令直魯聯軍。無論如何事情。必須固守徐州勿失云。

上海　。鄭州兩次電寗。催撥所允協欵。並以豫省墟荒。請設法速准墟接濟。甯現將屯在滬之財次錢新之酌辦但欵實難籌。

據某方接濟寗電訊。謂日前曾情報。馮玉祥最近更增調李紀才方振武部各一萬人於隴海線。與新雲鶚協力謀恢復徐州。而張作霖於本月三日亦命有少數之馮玉祥別動隊及土匪侵入濟寗附近。當經濟寗車站駐軍查覺。遂由史晟恩旅長。王景元團長及時隊長派隊往剿。匪不支。乃向荷澤方面潰退。現史旅長王團長等部隊。亦開入荷澤向前追擊云。

楊宇霆談　教育經費

訊云。日來北京教育界。因九校改組問題。頗呈不安靜狀況。昨有某最高教育團體。推舉代表三人訪楊宇霆。明詢眞相。楊答如左。七月份政費支配時。尚短欵項五十餘萬。係張大元帥由奉天借出彌補。部人生平提倡教育。不遺餘力。在奉曾私辦學校多所。先後花費百餘萬。張大元帥居恒常謂敎育爲國家根本。不可忽視。張夫人在奉并多方倡辦學校。此時彼承各方擁戴。主政中樞。對於教育。正謀擴充之不暇。安有停發經費之理。不過國立九校。因種種關係。勢須改組。在改組計畫未決定以前。與新政府未生任何關係。故經費暫爲緩發。現聞教部對改組辦法。業已規定。一俟發表之後。自當儘力按期籌發教育費。即令今後政費。間或愆期。但無論如何。此項教育費廿二萬。張大元帥在職一日。決當按期撥付也。外間或謂國立學校年來。校風不善係因辦學者不力。以余觀察。全由經費無着之反響。其何以故。各校校長及各重要教授。因學校經費缺乏。終日在奔走運動之中。相沿日久。校長幾爲學校之籌欵專員。焉有餘力管理學校。新政府既決定對學校經費負按時發欵之責。則將來必定日有起色。至於積欠問題。新政府對官吏欠薪。亦擬想一辦法。何況教職員係以勞力換薪資者。自當特別注意。如果將來財力充裕。或許挨次酌撥。亦未可知。教長劉君。本日辦事肯負責任。余定將諸君意見。向彼轉達云云。

張冠五等被捕

津訊。前蔣介石部屬第二支隊司令兼團長張冠五。偕友周廷傑。昨在南市慶雲部全賓班內議論。接到南務電報。擬南下就事。向友人借欵之際。被直隸省會軍警督察處副官長李星南。及密探長趙子英探悉。帶同探員王文元等。在門外守候。及張冠五走出。便尾隨其後。行至慶雲書館門前。將張冠五周廷傑趙子丹等三人。一併拘獲。當即解往督察處。經處長王執法官嚴加拷審。張冠五供稱。現在南邊給我們來電報。召我南去就事。無奈川資不足。打算找朋友借一百多元錢。仍想南下帶領舊部。以爲餬口之計。當我們正在慶雲部全賓班談論借欵之際。不料被偵處密探查悉。將我們拘獲。所供是實。訊畢。由處長將張等三人。發交看守所管押云。

妥協問題與奉派暗鬪　舊派趨硬化新派仍進行

京訊云。據某方面之消息。南方代表何成濬之態度消極。不慊於妥協問題形勢之非奉派某某幹部等。聞最近復硬化。而硬化之某某等。自始關於妥協問題。取反對的態度。彼等即所謂守舊派之鉅子。對於所謂新派之妥協奔走。從來以白眼相視。近來每對新派之妥協奔走。常以嘲笑的口吻遇之。而籌畫妥協之某某新派幹部。以爲苟妥協不克告成。殊與面目有關。最近之大爲焦慮對於南方。極力運動。以便妥協成立。其交涉頗爲極端也。而在反對派方面之嘲笑。益隨贊成派之熱心而繼長增高。故最近奉派中。此兩派漸有不和之傾向。又反對派與張宗昌孫傳芳等間亦有相當之連絡。聞彼等爲防止妥協問題故。密勸張孫向津浦路猛進。要之妥協問題。已成奉派內部之暗流。恐係實情也。

馮玉祥治下之豫省政府　省縣設施皆新政　文武衣冠異昔時

開封訊云。薛篤弼此次到豫。奉命充河南省政府委員。兼河南財政廳長。現已將及一月。薛於民國十一年曾長河南財政一次。爲時僅及三月。整頓稅收。將豫泉局鈔票。一律兌現。豫人至今猶念念不忘。故薛長財之令。一經發表。全省人民。歡呼相慶。唯薛自言。河南兵燹之餘。元氣虧竭已甚。無論如何。非假以時日。不易收效。謂可明於豫省眞象。玆將其最近設施。擇要報告讀者。（一）維持流通券。馮軍到豫。挾有自陝省帶來之國民軍金融流通券。作爲各軍餉糈。該券發行數目究有多少。局外人不得而知。然自到豫以來。初與現洋同價。繼與漢口中央。中交各鈔同價。未幾即又跌落。甚至不足五毛。旋有人建議。謂該券可令其自由漲落。省政府即出布告照准。一日之間。該券價格。由每元兩千二百。跌至每元一千一百。折合現洋僅合兩角。薛大爲恐慌。即日赴鄭謁馮。（時馮已由汴赴鄭。準備回洛）陳述流通券不能任其跌價。須極力維持。馮以爲然。薛即日在鄭以馮之名義。布告各界。大意謂省政府准流通券自由行使。本爲便利商民維持市面起見。乃日來券價竟行暴跌。顯有牟利之徒。暗中操縱。須知軍人爲民衆謀利益。而努力革命。民衆亦應與軍人共甘苦而維持票券。此中困難情形。凡我農工商學各界。當能共喻。現由省政府決定。所有公家收入（如田賦厘稅鐵路郵電）仍一元照一元使用。概不折扣。商民交易。在六角至一元之範圍內。酌量漲落。至低不得落至六角以下。每元換錢至少不得低至兩千八百以下。一俟軍事結束。即當以現金十足收回。（下略）同時並規定換口中交各鈔。不准折扣。但價格至少亦須在兩千八百文以下。關於此項布告文電。多至不可紀極。唯該券數目太多。由陝呈運來者日多。不提謀過止收束之法。汴鄭市面。恐難有整動之望也。（二）恢復省銀行。薛雖積極維持流通券。然亦知該券須早謀收束。收到豫以來。即決定恢復省銀行。通令凡存有銀行舊欵元鈔者。一律送交銀行登記。以便稽核。設法收回。一面即將該行去年新印未用之新鈔加蓋廳印。準備發行。並將省行章程重行修訂。嚴加限制。初委張天錫爲經理。繼又改委杜俊爲行長。外間對於張頗不滿意。因張係前省銀行之舊職員。信失信用故也。新鈔發行雖限定一百萬元。然目下發出者尚不足兩萬元。又薛因各商交易。銅元缺乏找零不易。特發行銅元票二十萬串。在汴鄭洛三處。設立兌換所。以資流通。所以市面情形。略爲轉佳也。（三）統一財政。薛到任後。即呈准馮玉祥。令將河南財政統一。除田賦厘稅雜稅同歸財廳外。如塲欵。印花。捲酒。捲烟。禁烟。居宰稅。硝磺等項。一律由廳直轄。以昭畫一。故薛之財廳。直不啻一財政部。（四）平準物價。汴鄭間紙現問題。物價昂貴。生活程度。較前漲至十倍。居民異常措据。薛與商會研究。決定改爲錢碼。由各幫規定一律之價格。造册送廳。作爲一種標準價。縱有漲落。亦不得過多。此外又由馮通令豫陝甘三省各機關。在革命未成功以前。所有文武官吏。月薪在二十元以下者。發給火食十元。月薪在二十元以上以至千元者。給火食二十元。餘數俟大局底定後。一律補發。自七月一日一律實行。又民政財政教育司法建設五廳。除建設廳長劉治洲至今尚未到汴外。其餘民財敎法四廳早已組織就緒。玆將民政司法狀況擇要記述。民政廳即設於舊省長公署。與省政府同在一署。內設秘書及一。二。三科。分掌關於民政各事。鹿鍾麟廳長。力圖刷新。凡以前腐舊官僚。照例上衙門求事之徒。概不接見。日前有某甲遞履歷。叙明曾從胡笠僧靈柩回陝。在華陰某處照有像片等等。請求錄用。鹿廳大爲申斥。囑令不可再來。來即拘押。又鹿因閿鄉縣長郭治邦。仍沿舊習。不知改革。特頒一布告。略謂民國官吏。原屬公僕。專制淫威。應悉革除。而況此次革命軍拚命流血不惜犧牲。原爲打破封建制度。實行平民政治。所有專制惡習。如舊時縣署。跪審刑訊等事。業早懸爲厲禁者。當玆豫省建設伊始。百度維新之時。各縣縣長（縣知事名目一律改爲縣長）。應如何蹶除淨盡。尊重民權。以副主席及本廳長刷新政治之至意。蓋人民涉訟法庭。本係是非辨論之所。並非官吏退威之塲。拜跪奪稱。豈可沿用。乃近查閿鄉縣長郭治邦。於聽訟時兩造仍跪案前。並以大老爺稱縣長。以小的自稱。在人民智識未開。稱呼已屬不當。而該縣長公然聽受。不予制止。糊塗至是。本應撤懲。姑查該縣長勤勞愛民。輿情尚洽。不無可原。除先記大過一次。以示懲戒而觀後效。並通令外。嗣後各縣官吏。務各洗除積習。毋蹈前非。俾平民政治。完全實現。是爲至要云云。司法廳。設於文廟街舊高等審檢兩廳內。戴修瓚廳長傳照現行法制將高等審檢兩廳合併。改組一河南控訴法院。並由省政府派戴修瓚林彬代理控訴法院庭長。陳道章代理首席檢察官。張光燦爲代理書記官長。並以戴修瓚兼控訴法院院行政委員會主席。戴等均於九日就職。並通令云。查現在各級法院。業經組織成立。適用法律。不能無所依據。合將國民政府。現行司法法令輯要。先行檢察各法院應用。至最近司法部頒發各種法令。尚未編入此册者。本廳已在編輯付印。一俟印就。即行續發。俾資遵守云云。並聞法官制服已規定兩種各法院法官一律着中山服。戴制帽。配黨章。檢察官並配皮帶。左領章給一手槍。右領章給一枝劍。取鎮壓一切反革命派的意思。審判官的領章。左右各給一天秤。是取平等之意。又開封法院。就地方廳改組委羅燦代理廳長。王去非代理首席檢察官。唐章怡代理書記官長。洛陽法院已委蔣軍義爲法院庭長。不日亦可成立。此外有堪報告之一事。即河南逆產淸理處。已告成立。委蘇埜林爲處長。該處附設司法廳。已宣布趙倜。郭振才。張治公。用維勤等四人財產。全爲逆產。照處分逆產欵例沒收充公。昨日又宣布將冦英傑在汴宅共兩處。認爲逆產。布告拍賣。百字堂一處。估價二千八百元。外馬號一處。估一千八百元。

四川八大將領之實力　兵額爲各省之冠

重慶訊。劉下南北宣戰。勝敗時有不同。致使本省領兵各將領。亦無的確方向。今日似已趨重中立。惟各人仍事補充兵旅。因之兵額較前更多。軍隊極爲複雜。玆將八大將領所有之實力。調查如下。

（一）劉湘所部　爲四川第一師及第二第三第四第五第八第十第十四第十六等共九師。常備軍第十六第三十二三十三等三師。又獨立第一旅獨立第三旅第十三旅三旅。另有四川第五混成旅。近則成立第一補充旅。及數個學兵團。

（二）楊森所部　爲四川第一師第三第四五六七及第十第十一十二十三十四十五十七十八等十四師。第二第三兩混成旅。第一第二第六第七四個獨立旅。以及巡防第一二等團。并有衛隊一旅。

（三）鄧錫侯所部　爲省防軍第一師第三第八第十等四師。又陸軍第二第三十兩師。河防軍第七第八第十第十六四混成旅。第一第二補充旅。另有清鄉十團。

（四）劉文輝所部　爲常備軍第三十一師及省軍第九第十第十二第三師。及第一第二第五第七等四個混成旅。第一第二兩衛隊旅。第一第二第三等補充團。

（五）賴心輝所部　爲常備軍第廿二師又陸軍第一師及第一第二第三第四第五第六第七等混成旅。又有兩個獨立旅一個衛隊旅。

（六）劉成勳所部　爲第四師及邊防第一第二第三第四等混成旅。又省軍第十混成旅。另有兩獨立旅。

（七）劉存厚所部　爲邊防第一第二第三等師。及巡防八團。補充旅衛隊旅等。

（八）此外卽爲川顛兇堯。惟川部多爲土著軍。較各軍愈亂。計有陸軍第廿一及三十四兩師。及第廿混成旅。另有一獨立旅。一衛隊旅。以上統計軍隊約達四十七師。四十八旅二十團有奇。誠足駭人聽聞。惟內部軍額則有兩團爲一師。亦有一團爲一旅者。形形色色不一而足。近則各人實行補充內部。向外發展已成當然云。

武漢政府實行獨裁制　對共產對蔣新宣言

京訊云。武漢之國民黨中央執行委員會於七月二十七日議決四事。咨交武漢政府執行。是爲共產黨拋棄政權後之黨內整理辦法。武漢政府於接受該咨文後。卽發表宣言。聲述今後方針。該宣言對於共產黨雖有責備。究不如對蔣介石措辭之重。可見寧漢之爭。非所謂赤不赤問題也。原文如左。

本月二十七日。本中央執行委員會關於時局之決議四條。一。提高黨的威權。二。統一軍政民政財政。三。打破割據局面。消滅地盤思想。四。黨員全體動員。組織民衆。訓練民衆。以上決議四條。國民政府謹以至誠完全接受。竊維總理以黨治國之精義。在本於國民之需要。以立革命之主義及政策。爲實行革命之主義及政策計。一方面須毀滅反革命之勢力。一方面須訓練革命的民衆。職是之故。黨不能無威權。非然者。反革命無由屈服。革命的民衆亦無由養成。顧欲使一般民衆聽命於黨。則凡爲黨員者。不可不以身作則。自視爲黨的工具。使一切威權。皆集中於黨。倘有竊取黨之威權者。卽無異毀壞黨之生命。蔣中正因緣機會。挾持黨軍。遂進而挾持黨部。個人獨裁之結果。使國人知有蔣中正不知有黨。此實爲黨所不容。共產黨員。則名本黨黨籍。然其所爲。則欲以本黨之名。行共產黨之實。循是以往。本黨的威權。亦將墮於他人之手。而國民革命。亦遂無完成之望。故今所謂提高黨的威權者。務使黨的威權。高於一切。以民主集中制。施於黨內。以黨的獨裁制。施於全國。然後能按照建國大綱所定程序。歷軍政訓政以躋於憲政之域也。十四年春間。總理殂逝。其時楊希閔劉震寰等。割據廣東。使軍政民政財政。陷於分裂。中央執行委員會。繼承總理遺志。聲罪致討。以統一軍政民政財政相號召。楊劉既敗。政權歸於中央。始有統一整理之可能。然自十五年春間。蔣中正以兵力脅制中央執行委員會。黨的威權。已無形墮落。及其爲國民革命軍總司令。則軍政民政財政之權。悉集於其一身。取舍予奪。爲所欲爲。一切命令。只有蔣中正個人的意思。而無所謂黨的決議。及其在南京僭竊以後。脫離中央之羈絆。益復橫行無忌。且蔣中正既目無中央。則不能禁其所部不起而效尤。於是其所部各軍。互以勢力相爲雄長。所謂民政財政皆在軍人肘腋之下。雖猶冒國民革命軍之名。然其所爲。固已同於軍閥。軍政民政財政。以次破壞之結果。地方割據制度。自然形成。凡挾持武力者。輒思獲得地盤。其始患得。其繼患失。自衛之念愈切。則擁兵愈多。擁兵愈多。則斂財愈急。斂財愈急。則害民愈甚。名爲打倒軍閥。實則不過軍閥代興。長此不已。則分崩離析之局。益不可收拾。而所謂國民革命。最所謂南轅北轍而已。今日之事。欲以黨治國。先須以黨治軍。使一切軍人。皆在黨的指導之下。其有異志者。立斷而去之。民政財政。悉依黨的規畫及黨所任使以爲進行。不使受軍人之影響。從前藩鎭思想不惟不以見諸事實。且不以存之想象。然後以黨治軍之效乃見。而以黨治國乃有可望也。在國民革命進程中。武力固爲一必要之工具。然苟無民衆參加革命則國民革命。終不能得確實之成功。故以扶助農工。養成革命之中心勢力。以農工商學聯合起來。擴大革命之聯合戰線。實爲根本所在。本黨自改組以來。對於民衆運動。已有深切之注意。然主其事者。往往不能切實奉行本黨之主義及政策。而徒知挑撥階級間的惡感。使國民的共同利益。無由著明。馴至民衆運動之幼稚與錯誤。乃爲反動者所藉口。其所以致此之故。共產黨員別有用心。固不能辭責。而本黨黨員。遇事放棄。實有以助成之。中央執行委員會鑒於前轍。訓令黨員。全體動員。以組織民衆。訓練民衆。行見本黨之主義及政策。以次實現。爲民衆運動開一新紀元。此尤可爲國民革命前途慶幸者。中央執行委員會肝衡時局。以絕大之決心。爲此極有關係決議。前途努力。已得指南。國民政府惟當督率所屬。一意奉行。必於最短期間。使此決議完全實現。以無負使命。特此宣言。

重慶會議　決攻鄂援蔣

京訊云。川戰自劉成勳失敗下野後。即告一段落。玆據某川人接川中消息。現在川中各將領。均已一致贊成出兵湖北援蔣。部隊亦已分別派定。軍費一層。亦已籌有相當辦法。川局已和平解決。並謂此次川事得此良好解決。實由于川中人民以及各機關法團一致呼籲和平所得之結果。日前在瀘開維持和平會議時。劉湘賴心輝均親自出席。劉存厚田頌堯劉文輝鄧錫侯等。亦派有代表列席。在會議中。各首領及各代表之演說。均認爲四川頻年戰亂。民不聊生。軍隊太多。若謀永久和平。必須向外發展。故結果一致贊成出兵湖北援蔣云。

南軍謀取泰安

天津津浦綫上。南北兩軍。正夾徐州對戰。黨軍於右翼增加一萬五千人之兵隊。由郯城向青州諸城出發。擬先占領青島然後與該處之紅槍會聯絡。占領泰安。青州地方之紅槍會。約有一萬人。舉行黨軍之歡迎會。其勢似不可侮。膠州守備司令。急電張宗昌求援。

綏遠都統改稱

太原消息。閻錫山近以北方國民革命軍總司令名義。電令綏遠都統商震。着將綏遠都統一缺裁撤。改爲國民革命軍駐綏遠總司令。綏遠政務廳道尹署警務處審判處墾務督辦署墾務總局市政局均行一律裁撤。另改組爲秘書民政建設司法農工土地等六廳。至該處原有之教育實業財政三廳及土默特總管署寨北關監督煙酒公賣等三局。則仍舊不改。聞商震奉令後。業已完全實行云。

李濟琛仍擁蔣介石

廣州電。李濟琛決定不聯武漢派後。近已屢向蔣介石剖明心跡。一面與九江之張發奎通電。請消弭前嫌。合力討赤。

又電李濟琛將派軍事廳長及陳可鈺。向南京出席軍事會議。據傳李授意兩氏。向蔣陳白各事如左。（一）李并無與蔣疏隔之意。及對張發奎關係之眞相。（二）請南京政府肅淸內部。互釋疑團。（三）協議粵中最近之內部問題求蔣諒解。

又電陳嘉佑侯連瀛兩部。有將向贛境援助蔣賀之說。李濟琛令發范俞各部。分兵進攻南雄。以資策應。香港七日國聞電。粵決在韶關組設第八路總指揮部。派黃紹竑出發。代理總指揮職務。

德州奉軍　調防直南

京訊云。據某方面消息。軍事當局。近據報告。以河南馮軍。有東窺形勢。特調原駐大名附近褚玉璞部。悉赴曹州增防。褚部所遺防地則改由德州奉軍開往填紮。以重防務。日來德州奉軍。正向大名開拔中云。

英國在滇設領館問題

京訊云。關於英人擬在雲南設立領事館一事。外部前曾照復駐京英國使館拒絕。但英人方面對於此節認爲刻不容緩。昨日英使署特照會外部。略云現奉本國政府訓令。以雲南英僑日衆。加以滇緬邊界。常有交涉事件。亟應設立領事館。以期便利。盼即行予以同意。聞外部仍擬拒絕云。

中西修約會議

京訊云。中國與西班牙通商條約至滿期後。中因中國政局改組等。延擱時間甚多。現經外交當局與駐京西使交換意見結果。已定今日上午十時。在外交大樓正式開議。中國方面除外長王蔭泰親列席外。聞已派定錢泰朱鶴翔劉崇傑朱文甫胡世澤等爲委員。屆時將同行出席。又前日有人晤駐京西使嘎利得氏。嘎氏稱。西政府向以相互平等對待各國。此次與中國開議修約。亦仍將本此精神進行云。

鮑羅廷有在洛陽說

漢口電。鮑羅廷出發後。加倫依然擔任軍事方面。政治方面則由鮑羅廷代理五月自上海來漢口之俄江可潤夫担任。鮑雖有在洛陽爲馮玉祥逮捕之說。實則鮑在洛陽爲馮策畫聯俄與聯武漢方策。此計畫擬定後。或歸國。一說仍歸漢口。

梁士詒已抵香港

京訊云。交通銀行總理梁士詒。因父病急遽回港。在津候輪不及。臨時改由急行車赴日本神戶。趕搭本月一日由神戶開行之傑克森總統號返港。玆聞京中梁氏友人已接梁由港來電。略稱已于五日抵港。至其父之病。因年已八十五歲。一時佛易就痊。特致謝一般友好慰問云

命令

（八月九日）

▲特授孫傳芳以勳一位此令▲特授張宗昌以勳一位此令▲陸殿臣給予二等文虎章蘇桂榮徐東林梁春浦戚漢均給予三等文虎章此令陸殿臣蘇桂榮均授爲陸軍中將徐松林梁春浦戚漢均授爲陸軍少將此令王永清齊大有齊長勝胡殿甲鄭殿陞趙明德均授爲陸軍少將郭寶山授爲陸軍步兵上校此令內務總長沈瑞麟呈京兆北運河河務局局長王恕請免本職王恕准免本職此令▲任命吳銘濬爲京兆北運河河務局局長此令▲任命李福源兼天津造幣廠監督此令▲財政總長閻澤溥呈請將熱河菸酒事務局局長楊國棟免去本職楊國棟准免本職此令▲任命張秉彝爲熱河菸酒事務局局長此令▲軍事總長何豐林呈黑龍江督辦咨請以榮緒陞補協領准照准此令

健腦強精靈藥

靈片(レーベン)

專門名醫証明
北京醫院長醫學士侯大夫
國立北京醫學專門學校教授醫學士陳大夫、
金醫院長醫學士金大夫

卓効証明
岡田、福田、兩位醫學博士及北美羅賓遜博士

腦活精強
醫學上最高之論定爲腦經健全者係補給燐酸爲主要玆新出良藥靈片對於腦神經系病狀定奏可驚偉効

主効症者
神經衰弱、婦人頭疼、扁頭疼、眩暈便秘、上火記憶力減返、不安眠症、常心不平、生殖器機能力症等減少、

藥價…五角、一圓二十圓、三圓、五圓半十圓。

奉贈 治療法 册資不取分文函索即寄

東京市銀座弓町 弘濟藥院

最新發明推谷子機器二億八千萬元之鉅利

本機器。具有驚天之生產力。如以四馬力十點鐘。能推一百五拾石之小米。而每石之動力費。僅需小洋壹角八分即妥。且能脫去谷秕子。致於損傷。亦可減少七升。然現使用舊式碾子。及精米機。即需多數動力。而傷損最多。如以十馬力之動力。推三十石之微量。合則其動費。每石必需二元乃至三元之多。與新發明之推谷子機器比之。每石竟差。九元五角之利益。如特產年米三千萬石計之。足可多得二億八千萬元之鉅利也。

特號機十點鐘小米壹百五十石。一號機八十石。超急載兒煤油發動機。瓦斯發動機。電動機。大米機。調帶。喞筒。金櫃。機械油。

滿蒙獨家經理 奉天八幡町一番地 三省洋行
電話長五〇三番 振替大連一八八三番

眞是佳品 香艷品質無不俱有之頭油

野村外吉商店

韓敬文玉照

敬啓者鄙人韓敬文爲家慈久患氣虛之症服藥多係均無效果因此中外醫士束手鄙人對此日夜憂心無計可施適人開說然均是我的非常有效即一服用仍是固然於萬般無奈之中忽有友人介紹言及瑞有氏黑色補丸對於此症確能最短期中發生功効鄙人聞說即購買一打誰知服後其病完此藥靈驗精神百倍鄙人見此景況心內快樂非常續服一打刻下家慈病若失居家親爲神藥鄙人因連年奔走各省操勞過度作咳嗽之症現行至春秋則必犯之因見家慈服後大愈鄙人亦購服之後前後結果詳有刻下家慈及鄙人除與各處友人介紹外今將服藥之前後像片一張叙明備函寄呈大醫生鑒 鄙人韓敬文啓

韓敬文來函感謝 瑞有氏大醫生黑色補丸

瑞有氏大醫生黑色補丸專治男女貧血五癆七傷氣虛咳嗽先天不足後天虧損勞心過度破身太早陽萎絕嗣腰膝酸痛多年白濁或婦人白帶凡由腎虛發生各症服之均有特效黑色補丸凡經西藥者均有出售或直向上海福州路八十二號瑞有氏藥行函購每一瓶大洋一元每六瓶五元郵力在內

上海福州路八十二號 瑞有氏藥行
哈爾濱道外正陽街西頭 瑞有氏藥行
奉天大西邊門外 瑞有氏藥行
長春五馬路南 瑞有氏藥行

婦女難容

大便秘結之毒損其身蓋便閉非但失其康健且面容將減其美觀矣是以逐日大腸有序則疾病頭痛之病由自去肝陽上升胆汁不調口氣穢濁及皮膚瘡瘍等患自必消除淨盡此等功力首推紅色清導丸也

即如潮南歐邑縣得勝營碼頭衛兆先生來書云鄙人之母親與徒女均患大便閉滯腹脹悶之苦均服用紅色清導小丸竟著奇效便通腹舒困苦頓失故特鳴謝紅色清導丸凡經售西藥者均有出售或直向上海江西路六十號韋廉士醫生藥局購每一瓶大洋六角每六瓶大洋三元郵力在內收用郵票

中華各處軍人之得獲身體康壯精神充足者

皆由服用韋廉士大醫生紅色補丸而來也

精神魄力大倍疇昔

廣東開平單水口埠商團第一隊副隊長梁徐慶先生者該處廣新號司理人也其來函云鄙人好服務凡公共社團楊力所及無不勗力爲之奈年已六十有五鷄皮鶴髮已呈秋桐葉落之態幸有友人介紹試服韋廉士大醫生紅色補丸服之入有奇效精神魄力大倍疇昔誠反老還童回本扶元之妙藥也

頭暈嘔吐等症治愈

福建興化陸軍連長張晉三先生來函云鄙人縣充十二師下級軍官數年操勞過度身體異常薄弱時患頭暈嘔吐等症經中西名醫診治服藥多種仍未除根及試服韋廉士大醫生紅色補丸之後非但宿疾告痊且身體較前強壯百病莫侵矣

陸軍少將之謝函

陸軍少將川黔邊防第四路第一旅旅長曹震由四川成都來函云余先天羸弱十年較馬飽受風霜而川中頻年戰爭于役以從事出高徑小濕熱交蒸以致飲食減少日形消瘦嗣蒙友人勸服貴藥局紅色補丸並荷見贈一扱服未及半月口頓開精神煥發辦事不倦足徵貴藥局紅色補丸眞是濟世之良藥也

天下馳名補血健腦之聖藥韋廉士大醫生紅色補丸凡經售西藥者均有出售或直向上海江西路六十號韋廉士醫生藥局函購每一瓶大洋一元五角每六瓶大洋八元郵力在內

韋廉士大醫生紅色補丸

註册商標

庖人購菜

阿三歸自小菜場
買得鷄魚幾滿筐
內有珍饈味の素
主人最愛不可忘

文化飯館文化家庭必需備

調味精粉

味の素

(味之素)

C-130

東三省新聞

▲奉天▼

排貨運動中重大問題
兩千商民將處死地

奉天總商務會發起排日運動已詳前報今將各方之消息及發起運動之內容彙誌如下（一）當局之煽動與南方便衣隊之奸計相合商務總會遂發起排日運動商民對此運動多懷反抗意思然因商務會之壓迫出於無奈且好從之查該運動發起決非商民自動者據城內某日商云雖有排日運動之事實然視華商先與日商取引時實有與官憲相背馳而總商會爲排日之中心大部分商民對此强制手段多懷反抗事局實在然日商今後之行成亦有十分注意之必要云（二）奉天商務總會承當局之命排斥日貨而從其命令行之則販賣日貨爲生之華商二千餘名不免行將置之死地對此失業者應如何救濟實屬重大之問題商務總會日昨特開會就此問題討議如救濟此等商民則非要求當局中止排日不可而當局所發命令非同兒戲不能遽遽收回成命如不中止則此等商民生計之困難何堪設想會員等實乏善策卒無結果而散云（三）南方便衣隊爲惹起東三省當局與日本側發生問題起見以今次之增加稅率及其他問題爲煽動機一部其煽動省城之勞働者及學生等宣傳排日運動昨晚在城內檢發南方宣傳員五名日側恐釀成意外在各方面架張警戒網以資防備云（四）奉天日本商業會議所于九日午後三時開委員會議討論華方排斥日貨問題之結果定于十一日午後三時開大會以便協議對策云

○令道尹定期出巡

據政界消息代理省長莫德惠爲慎重地方治安淸除匪類計特於十日通令遼瀋道尹佟兆元東邊道尹鄭克非洮昌道尹戰滌塵等定期出巡所屬以重地方而保治安云

○官銀號乘機購糧

東三省官銀號現因糧石低落有利可圖亟宜收買遂令各分號爭購糧石以致糧石價格竟於九十兩日忽又騰漲云

○省署令報產棉數

省公署頃令各縣知事略謂近來東省紡織事業益盛棉花用途廣大本年雨水調和棉產定能暢收仰各該縣遵將管界產棉確數及狀況逐一調查明[illegible]校云

○苛歛誅求 民怨竟爆發
遼陽引起抗稅罷業

遼陽稅捐局公布自十日實施加徵營業稅後一般採客貨馬車及人力車爲業者遂於八日同盟罷業以資對抗形勢險惡城內車業組合並向日站車業三十二名强迫罷業八日正午城內外一律罷業路上不見一車同盟罷業本部設在王五廷及金國章宅經罷業員協議結果決定當局一日不取消加稅即一日不能復業勢頗堅決商務會以事關重大于是日午後召開董事會協議結果特派代表向縣知事陳情並請願撤銷加稅然崔知事堅拒不聽似無撤回希望商會乃于九日復派代表三名來省向省長有所請願結果如何尚未可知至新加稅裝貨兩輪双馬馬車一加向來月徵奉洋四元二角今則改爲三十九元一角兩疋馬以上之四輪馬車向來每架月徵奉洋八元四角今則改爲七十八元兩角云

又訊遼陽屠宰各戶反對加捐自九日罷市一節已誌昨報茲聞該戶等協議結果決定遷移日站營業乃于九日特派代表三名赴日本警察署呈請在日站開設屠場日側以爲衛生上頗如所願決定允許乃示以屠殺規定及其他一切取締事項俾便遵照云

○擬設立官產分處

全國官產督辦張繼新鑒於東省官產事務異常之多擬在奉天設立東三省官產分處以資辦理官產事宜而免貽誤云

○金副官運彈西上

兵工廠械總辦因京津奉軍需用子彈特派該廠上校副官金作由於昨日押運大槍子彈四百箱手槍子彈二百箱特西上以備應用免誤戎機云

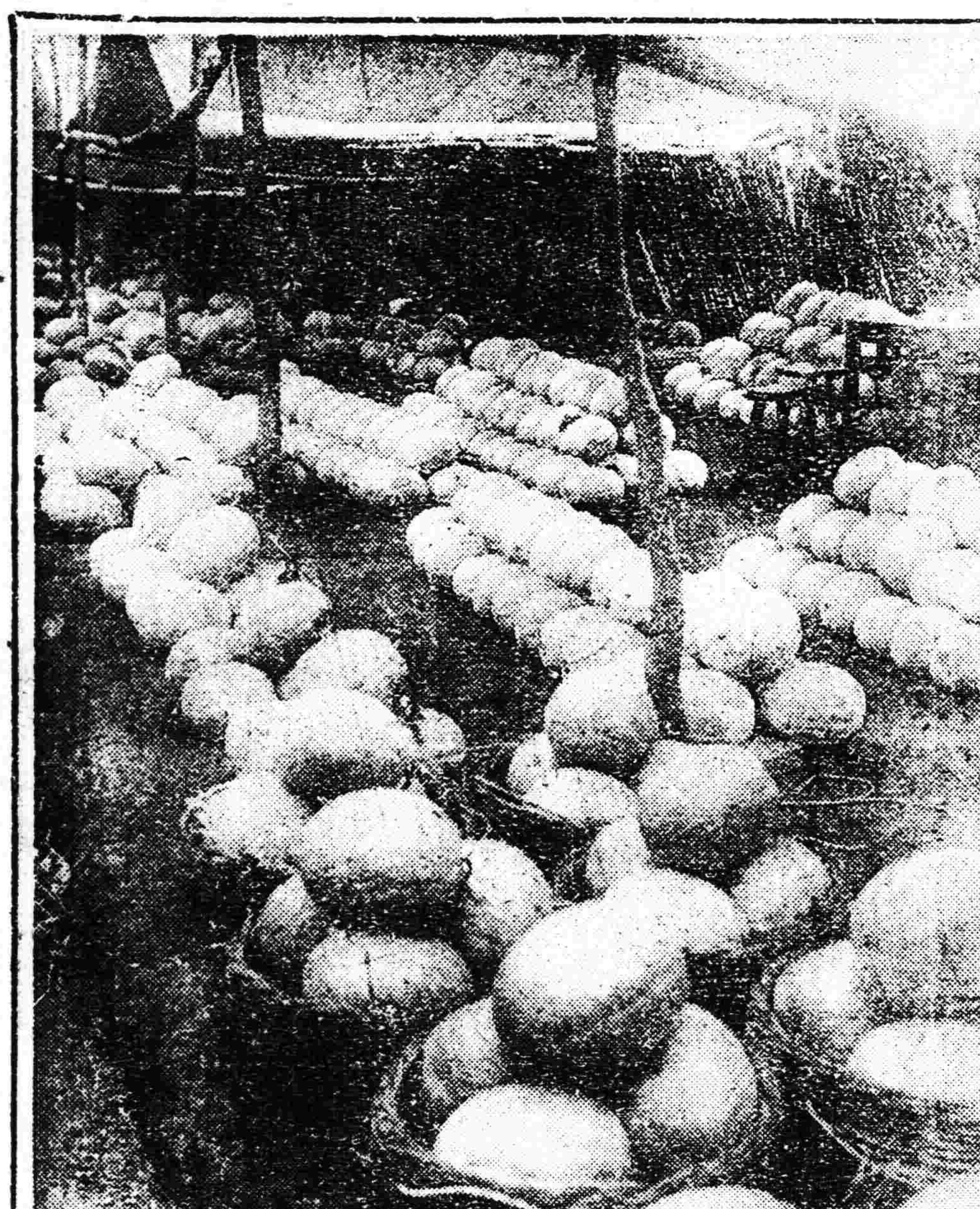

○教廳接濟留日生

教育廳長祁公亮因留日學生經費困難應行設法特請當局撥給金票七十萬元由正金銀行匯日接濟奉籍學生以免廢學云

○張長官補助學欵

東省特區行政長官張煥相以東北大學係三省合立三省學子均可就學頃據該校咨稱本年需欵浩大因限於預算不敷應用請求酌予補助該長官特撥予補助費大洋一萬二千元於昨十日逕解該校收訖云

○突泉警甲長易委

全省警務處長兼保甲總辦陳徵五現因突泉縣警甲所長常山辦理警甲未能盡善特行調省任用遺席關係重要未便虛懸查楊樹田富於警甲智識當即委爲突泉警甲所長以資整頓云

○財廳催解印花稅

財廳印花處以各縣稅局代理印花之欵項按月解繳原有定章現已過期多日所欠印花稅至今未解者尚多是以催令各稅局速將印花稅欵繳齊勿[illegible]云

○炮兵隊演習野炮

駐東大營炮兵五十四團雖已奉令出發而野炮與機關炮隊尚未能開拔月之十日野炮隊長遂將各種野炮運赴東山嘴子妥爲演習以資純熟云

○教員視察團蒞奉

關東廳小學教員視察團爲視察奉省教育狀况起見定于月之十一日午後一時廿七分來奉參觀一切復於晚十時十分列車前往四平街云

○兵工校開學有期

東三省兵工學校招添新生業由教官分別考試呈請臧式毅督辦定於十五日開學以便新生隨班上課云

○姜參謀調升團附

騎兵第六旅少校參謀姜志淸出身行伍治軍素有經驗茲因該旅第三團少校團附出缺該旅長特委姜氏升充以資熟手云

○孟堂長左右爲難

省議員孟慶璋充任同善堂堂長僅五日並非存有五日京兆之心理被[illegible]收非常認眞而自己之接收率多瞭草[illegible]是以大感困難云

○李市長定期會議

市政公所市長李法權因關於市政之進行及籌畫第二期市車事件定於十五日召集該所人員大開會議以期討論妥善辦法云

○楊法官公畢回開

開原縣司法公署監督兼審判官楊陟降日前因司法要公特行來省謁見當局請示一切現已事竣遂於昨十日回開原任所云

○高廳令整頓監獄

高等廳對于各縣監獄力求整頓頃又令行各獄長對于看守起居飲食工作講演衛生感化等均應按照部定圖說切實奉行以請積弊云

○總商會開會預聞

總商會會長丁極辰因整頓商務應行開會公決定於十五日召集各商董及各大商號執事均行到會討論辦法以便施行云

○蘇科員回省覆命

省當局前因某項交涉特派交涉署科員蘇某前往安東臨江各縣有所調查現蘇科員調查事竣於昨十日回省覆命云

○李登記主任請假

高等審判廳查西安縣登記主任李榮峯因病請假當經照准遺缺已委竇鶴卿充任費氏奉委當即前往視事云

○車輛所文牘易人

奉天總商會附設之軍用車輛事務所原設文牘一員經李福堂監督委常式之充任現因常氏另有他就李監督以前充消防隊文牘現在市政公所之應務錢希賢接充云

▲黑龍江▼

○吳督辦由哈返江

黑龍江軍務督辦吳興權在奉來電取道洮昂綫回省督署當即派員往迎詎料臨起節之時突接呼海路去電對於中東聯運會議有所請示遂變初議落車赴哈勾留兩日於昨（七日）早九鐘返江軍政要人無不預迎於車站云

▲營口▼

○請派兵鎮守砲台

營埠爲東省咽喉華洋雜居商賈林立中外輪帆往來不絕誠重要之商港也惟近來京奉線一帶胡匪充斥出沒無常搶綁之案屢見迭出營埠軍警薄弱實不足以資警備佟道尹楊營長有鑒及此集議維持治安辦法具情呈請省憲撥將本埠西砲台及蓋平西河口各設駐砲兵一連軍砲三門以厚實力而固海防現接覆文已蒙核准聞新派遣之軍隊不日即可前來駐防云

○會議聯合勦匪法

本縣警甲所長兼營盤海蓋四縣剿匪總指揮曲介堂近以匪首李老疙瘩率其黨羽在京奉沿線田莊台溝帮子等處盤踞滋擾各鄉屯受其蹂躪者不一而足若不嚴行剿除實爲地方之大患是以曲所長於日前召集各警甲長官在所內會議剿匪辦法當經議決由營盤海蓋寧四縣各抽調鄉團丁四十名加入警甲協力剿辦云

○商中校主任無人

縣立商科高級中學校自收歸官辦後對於教員均選資格最高者充任惟該校商科主任一席人選實難刻尚未經聘妥推其原因實由於薪俸太薄所科主任月薪小洋六百元而應聘者均要求月支八百元故未聘妥云

○罷業船員將復業

本埠英商太古洋行芦州浙江兩輪船之商級船員洋人十二名因薪應迭上太古洋行船員同盟罷業迄今多日尚未解決茲因要求條件未蒙允納各船員態度已經軟化據聞長江方面之船員均已復業本埠各船員聞訊亦將復業云

馮蔣靳陳之組織 鐵血救國團

天津特訊。據某方面之消息。馮玉祥。蔣介石靳雲鶚。陳調元。聯合組織五千名之鐵血救國團。分爲數隊。謀擾亂北方之治安。彼等於衣襟中。誌有暗號。屬於馮軍者爲『鐵』字。屬於蔣軍者爲『血』字。屬於靳軍者爲『救』字。屬於陳軍者爲『國』字。蔣介石命胡嗣儒。馮玉祥命丹富魁　靳雲鶚命劉培綱。陳調元命呂調元爲總指揮。現正伺機而動。聞當局已命嚴重調查逮捕云。

▲大連▼

○教育調查會近訊

據旅順電話滿洲教育會總會議決向關東長官與滿鐵社長提出建議案請設臨時教育調查會關東廳學務當局對之極爲贊同不久可望實現云

○所得稅仍請延期

關於準法人組織所得稅之徵收已於上年十月一日實施惟中國商家因財界不振收入減少無力負担前已兩上請願懇求延期至今未得關東廳之回答故昨日午前十時張廳兩公議會長及常事五名又訪問田中大連民政署長陳述華商現狀仍請延期實施云

○滿銀將開股東會

大連市伊勢町滿洲銀行擬於本月二十五日開股東總會并廢止鐵嶺及新義州兩支店另選監查役一名云

▲西豐▼

○會議淸丈山荒訊

縣知事蕭玉泉刻奉財政廳訓令內開縣境山荒一律淸丈准民續報以增國賦而免隱匿地畝情事蕭縣長即于八月八日招集八區長到署會議進行辦法約計各區續報八萬畝每村續報六千畝八區長散後令村長辦理以資迅速云

○瀋車公司開會議

開豐瀋車開拓鐵軌有限公司主任康作民于九日招集各站長至公司會議整頓進行開所議要綱接修西安開工辦法並各站長之薪金均改發市價現洋議決以後各站長均各返任云

○日領署調來稽查

西豐日本領事館主任與津良郎氏刻因事務紛繁呈請外務省由哈爾濱警察署調來稽查鈴木清氏於八月七日抵署視事云

○張局長解繳鉅欵

西豐禁煙局長張啓明因所罰農民耕種罌粟之欵近由各檢驗所繳到者統計廿餘萬元張局長以省庫支絀當欵孔急于九日特將此欵派會計員王紀年送繳奉天總局以重公欵云

○李軍需呈報逃兵

西豐縣騎兵第三旅留守處軍需兼辦留守事宜李化周茲奉旅長張又饗訓令對於各團留守兵應嚴禁管束照章演操不准任意行動李軍需當即諭誡各官遵行每日照辦查有在山裡所除之老兵身體劂硬不能服務乘隙而走者三名八日經李氏呈報旅長核行云

▲錦縣▼

○稅局試辦出口稅

錦邑出産羊皮甚夥四鄉以皮行爲業者不下五十家均富有資本捷利獨厚惟皮商由外方購來皮貨皆照章納稅及做熟後出口時仍原用來稅票不另納捐殊與稅章不合新任稅捐局長倪正舉現奉廳令對于出口皮貨一律照章徵稅不許偷漏倪氏爲體恤商民起見一面將廳令曉諭皮商以期其了解一面飭屬員暫行試辦務期於官於商兩無妨礙云

○籌設女師之先聲

本邑教育公所自王汝臣任所長以來大放曙光惟尚有缺憾者師資缺乏耳推原其故實由於教育事業異常淸苦所得薪俸不足事畜之資故均去而之他茲經該所長從長計議擬設女子師範校將來小學教師應可以女子任之至經費一項擬請以婚書爲女師專欵計全年本縣收入尚可敷用刻正籌辦一切究竟能否辦到尚未可知云

○淸丈催欵員返奉

駐錦淸丈局委員梅雪岩因有高就辭去本職茲者已將經手事件交代淸楚於八號下午起程返奉各界人士齊赴車站相送並備肴饌餞以表歡送之忱云

○中醫學會將開學

錦縣中醫學研究會會長李景山近以該醫會自暑假停課後迄今月餘茲者立秋節已過例應招集會員照常開課以使研究醫理定於本月十號爲開課之期以昭愼重云

○煙秋收穫之實況

錦邑自禁烟條例頒佈後擇地種烟者爲數甚夥但春季播種後因亢旱未出改植他種者有之幸而出苗中間感受雹災以致秀而不實者又有之及至成熟釀雨連綿不得收割或收割而無汁漿因此之故錦邑烟秋成績甚劣而禁烟分局對于長年稅收之比較頗形缺乏年景豐歉悉由天定人其奈之何哉

▲台安▼

○教育會長將改選

台安縣教育會長程顯榮副會長陳樂三均屆改選之期是以該會先期榜示定於陽歷十三日改選凡充鄉鎮教員者均係會員並有投票選舉權聞此次選舉南校教員吳化東新鎮校長張顯忱最有希望云

○電話局修理電線

台安縣電話局長王子敬現以地方不靖各區時報匪警通各鎮之電話必須完好是以派振技師分向各區鎮妥爲修理以利交通而靈消息云

○孫知事嚴防縣城

台安縣知事孫乃剛以現在馬步匪蜂起若不嚴加防範縣城雖保無意外危險是以孫氏嚴令本城警甲商團民兵等互相巡視設卡不得稍有懈怠倘有防範不週定行嚴懲不貸故特逐二更以後警甲互相巡視街面已無閑人頗稱嚴肅云

▲輝南▼

○警察隊斃▲救票

山林警察第四隊隊長閻祥如帶警廿四名奉命游擊於昨朔五時許行至城西大歲子老邢家門前見一人身著灰軍衣手持大槍及至答話該人開槍即跑進屋西隊長始知該屋有匪將隊散開包圍攻擊雙方開槍約有兩小時之久匪力不支往外逃走被該隊長等擊斃胡匪四名受傷三名得槍三支四名人票走失一名其三名全行救回聞該人票蘇某云先斃者係匪首龍江帶夥匪十七名到西安東萬良河地方將伊四人綁來幸遇該隊救回云

○催收煙捐頗困難

鄰境自禁烟以來向無播種惟今歲到處創設禁烟局通令准種大烟按畝徵稅以助國欵詎料由春徂夏雨水不調春季亢旱烟苗枯槁及至開花結桃[illegible]烟叉少種烟之家十有五六所制之烟不敷開銷烟稅至今無力完納禁烟局催捐雖緊而種烟者實無所出且多有未開刀將地拋荒者種種欵收雖禁烟局亦無可如何是以該局人員僉謂下鄉收捐殊屬困難云

○勦匪軍到境緝捕

縣境自青紗帳起胡匪蜂起各處任意强搶警甲雖極力剿捕無乃人數單弱器械不佳終未剿滅是以本縣前請省憲派軍協剿業蒙上憲許可茲派三十三旅某連前來追勦該連現已到五區桑林子鎮適有馬匪百名在該鎮西劉老瑞窩棚處打尖該連即馳往剿緝於本月九日午後兵匪相遇互相猛擊現接林鎮電話已擊斃匪人三名仍在交戰中云

○撤退各租界偵探

各銀號停收省鈔各機關撤回探員當面省鈔行市低落時各軍警機關均派偵探多人分赴各租界及東南城角中日交界地方偵查各銀號如有往中國地換銀錢者即行逮捕現各租界之銀號均停收省鈔挽兌風潮已平各機關偵探不能任意捕人致受處分故皆紛紛撤退云

各地方新聞

▲開魯▼

○匪刼委員兵殞命

熱河禁煙局派李委員至本縣及魯北一帶稽查煙苗月之一日由本邑赴魯北縣派姚巡官率警八名護送隊五名偏李姓馬車送往北行至距縣百里自沙坨北陡遇胡匪數名該委員見事不佳急下車潛逃幸未被獲惟將其車馬二西劫去打死車夫一名護送兵一名警兵一名腿部受傷幸無性命之憂昨經東北陸軍第十七旅張旅長飭令騎兵二營出縣剿匪未卜能否將該匪剿獲焉

▲天津▼

○督辦署催辦公債

總商會奉褚督辦之命籌備公債一百萬元以備軍需遲延日久迄未辦齊褚氏異常震怒於日前飭令總商會將未消完之公債票或已消出於各號未曾交齊者送交警察廳會同天津縣嚴行辦理云

○交涉員布告就任

直隸特派交涉員已委薛學海接充該氏於前日（三日）發出布告略謂八月一日奉直隸省公署轉奉大元帥命令任命薛學海爲外交部特派直隸交涉員此令等因奉此除分行外合行令仰該員遵照接印具報等因奉此本特派員於本日接印視事除呈報分行外此布云云

○袁振青率部攻豫

天津鎮守使兼二十五師師長袁振青自聯軍與黨軍開戰後迭告奮勇均經上峯慰留此次褚玉璞返津袁氏以河南戰事爲懷又向褚氏一再請願率部赴前方効力褚已允准現袁部之二十五師正在籌備開拔中俟擬定替代

批示

◎鎮威上將軍公署（十日）

▲安雲橋　呈爲銀行速將開採實業及早振興乞速委任由　批仰實業廳查覆

◎省長公署（十日）

▲王志新　呈爲開文喜隱匿官地請查明歸官由　批仰瀋陽縣知事查明核辦

▲劉紹文　呈繩員杜法知事組護請派員查辦由　批仰該縣淸丈監查員查明具復

▲李聘三　呈爲懇飭交涉署照會日領函速退地由　批仰交涉署嚴重交涉

▲田廣豐　呈控繩員王琳收支貸勒索丈費由　批仰法庫縣監察員查照

▲王卓如　呈爲柱法民請准查情由　批業已派員前往徹查著靜

◎教育廳（十日）

▲王乃欽　呈請考升大學請免覆試發給證書由　批請廳核示仰即知照

◎淸丈局（十日）

▲于長榮　呈爲奉批再訴理由俾分曲直而保產權由　批所請傳集一節着勿庸議

▲王炳章　呈爲地痞霸佔官荒阻撓行繩等情由　批仰該縣知事勿稍徇延

▲唐景文　呈爲冒報涉訟案尚未結懇恩查照撤銷由　批仰該縣知事併案查明

▲永善堂　呈爲前報淤荒經縣查明請速交繩丈放由　批應俟秋後定奪

◎市政公所（十日）

▲袁旭東　呈爲請領建房納捐由　批仰即來所遵章納捐

▲高世銘　呈爲請領建築証由　批無碍交通應予照准

▲李登舉　呈爲請領建房納捐由　批仰即來所遵章納捐

▲楊瑞　呈爲請領建築証由　批無碍交通應予照准

冠蓋往來

▲大來遼東新報社長十日由連來奉

▲索島滿鐵地方課長仝上

▲高塚滿州日日新聞政治部長仝上

裝訂精緻　印刷鮮明

莫柳忱先生題字
誠執中先生序文
于振甫先生題字
袁潔珊先生題字
汪席珍先生題字
于思泊先生題字
陶犀然先生序文
王冷佛先生題簽

四六版三百二十頁

東三省古蹟遺聞續編

歷史者已往之陳迹也其所記載無非典章制度及一切事蹟而已曷爲而爲後人所重視以其爲文獻也所以聲名文物之邦國有史縣有志野有乘稽古者一經披覽巨細畢張惟東三省則志乘闕如已往之事跡邈焉而無可考長此以往則歷年愈久跡愈晦而聞愈寡有志之士縱欲爲有條理之編纂苦於茲事體大非數人十數人之心思耳目所能賅況際此人欲橫流之會更無人擔荷仔肩故本社於甲子歲徵集東三省古蹟遺聞併金息侯先生所著之奉天古蹟考彙爲一編以行世嗣又賡續求徵除沙汰外所得稿件逾於疇昔雖其中不無道聽塗說之弊要足以補前編所未備後之覽者或亦足資依據歟

定價連郵現洋壹元　郵票代價一概不收

盛京時報社發行

自由論壇

◎投稿者注意　本欄歡迎投稿任憑作者對於國事及地方事宜自由發佈意見有所批評然須出諸公正平允如有意詆諆或藉以攻訐各個人者本欄一概屏棄並須具真實姓名於篇尾以杜流弊

▲南北之和戰問題　用兵之道人第知必也兵精糧足然後始可以言戰而不知亦必須有戰可以進退可以守之實力然後始可以言和否則實力不充受人威脅不得不乞和於人是則城下之盟耳降服而已耳夫和者平也必雙方之勢力均等兩不相下戰既不能分雌雄判勝負而雙方又覺悟久持之非計各有悔禍之心於是舍戰而言和和於以實現焉比者南北交訌苦戰經年地醜德齊各不相下故只有戰而無和乃自國共分裂南北議和之聲始起何成濬北來呼聲益高舉國人民渴望和平無不翹首拭目以覲厥成乃遲之又久終未實現近且津浦戰事轉趨劇烈各以數萬主力之兵肉搏喋血以決勝負陣雲匝地鼙鼓驚天戰聲已壓倒和平之聲矣

竊嘗論之今日南北和議之未能告成者其最大原因在乎双方之勢力均等而又各無誠意純以一時之形勢境遇爲轉移時而言和時而主戰於是遂演成一亦和亦戰亦戰亦和之局勢往者蔣孫之於寧蔣自北伐以迄孫軍敗退魯境始終和戰並進者也至若北方之晉閻日日言和而時時備戰尤爲別開生面者

故將之不肯言和於既下南京之後何有與夫攻得徐州之時正猶今日魯軍之不肯停北反攻之兵而允蔣氏之和也朔夫孫傳芳日懷復地雪恥之思其部下亦以無家可歸努力奮鬥以冀奪得地盤五路圖豫師行在途羽書星馳烽火連天戰局大有急轉直下之勢今後去和平二字恐更將如飛鴻冥冥遠在天末矣（重任）

▲感言　當粵軍北伐之初北軍對之一概指爲赤化軍共産軍而高標討赤之幟亡何而南京當局首先清黨其纖除共產黨的嚴厲且甚於北方赤化於何有

武漢是京寧兩方所共指爲共黨巢穴的今也亦厲行清黨共產黨徒或爲階下之囚或則遁逃他方或且被戮東市各級黨部亦已改組赤化於何有

張發奎入贛各方皆稱爲統率共産軍以攻南京江西赤黨一時氣燄大盛今也九江厲行清黨共產黨徒已有被殺的可知張發奎也非共產軍了

現在各方所指共產軍的爲葉挺賀龍兩部葉挺能力有幾何賀龍隊伍如前清之綠營那裡知道主義兩字可知南昌也不能爲共產黨的巢穴如此說來究竟那方是赤化呢據我看來赤化兩字將來必成爲一種詛咒人的名詞誰不願意誰便即指誰爲赤化啊

不過蘇俄在華始終忘不了宣傳政策南北各方雖先後反對共產恐蘇俄未必甘拋棄其數年經營之功暗中企圖方興未已南北各方當該注意真正的赤化仔細分別呢（非）

東三省雜報

△奉天▽

運到紅粮
陸軍糧秣廠長富葆康爲儲積軍糧計曾派採買員王鍾瑞赴營口批購大宗紅糧現在營口裕和永厚德順各商購妥紅糧五千石於昨十日由南滿車運到該廠云

開家族會
日本郵局家族會擬乘天華奇術團來奉之期定於十四十五兩日每日午前九時起在奉天劇場開幕並招待中國側通信關係人約百餘名云

催繳地租
奉天商埠局長韓麟生因南北市場領地各戶拖欠地租不少特於昨十日通知各領戶務於日內各將欠租繳齊否則撤地另放云

中學招生
奉天文華中學校爲擴充學額起見規定招添新生若干凡由高等小學畢業或有同等學力者即爲合格定於本月二十三四兩日實行考試云

請緝逃兵
軍署據廿一旅旅部電呈該旅步四團機關槍連兵士王富海吳延方等竟於日前携械潛逃請即通令各縣軍警一體協緝務獲送究以重軍紀而儆效尤云

辦盂蘭會
每年夏歷七月十五小河沿必有盂蘭大會現又屆期總司令部已派員在球場籌辦經棚自月之十一日起各僧道即行開經起渡幽魂云

遊人漸少
公園及小河沿兩地前當炎熱之際遊人如鯽異常熱鬧近一二日來天氣涼爽遊人漸少諒中秋節後定當門可羅雀不堪回首矣

是乃良醫
北市場住戶周潤滋患病月餘醫治罔效現經友人介紹東生醫院院長馬振坡診視服藥數劑即行全愈飲食如初周某異常感謝知者咸謂馬醫士爲良醫云

車夫挨打
大東關下頭住戶洪忠孝係山東人以拉人力車爲生昨十日由西關拉坐客李某赴日站因多索車資大觸李某之怒掌頰數下幸經旁人勸解始行他去云

驅逐小販
各街小販早經取締不准沿街售賣惟錢法毛荒貧民度日爲艱仍有肩挑車推隨街販賣者一般警察因違警章加以驅逐稍有遲延即行送廳罰辦云

△黑龍江▽

梨園競爭
黑龍江省垣劇園向祇龍江舞台一家並無優劣比較是以平平無奇自夏歷五月節移入公園開演邀來坤名角色唱做勝前營業大爲發達商人李廣仁遂乘機崛起呈准警廳約洮南同樂茶園全班來江別樹一幟從此兩園爲營業起見爭強鬪異此園今日邀名角彼園明日請坤伶地面蕭條賴以發達梨園損失兩敗俱傷結果同樂無力支持仍回洮南龍江賠累不堪竟告歇業計省會半月無戲但龍江之劉財東紹恩同樂之李財東廣仁復思作最後決鬪又重整旗鼓李邀哈埠李順來張春山張秀卿粉牡丹喜彩鳳等坤名角色先行開演更名爲新舞台劉邀安達碧雲舫用少梅張筱樓用筱梅李金培何星洲男女戲子後纔出台更名爲慶雙舞台兩園角色分外出力以廣招來而饗座客爲乃東爭光賭勝云

△營口▽

隊長調任
駐大石橋日本獨立守備隊隊長片山剛氏現奉上峯命令調陞旅順司令部副官長片山氏刻向中日知交行辭即日往旅順就職云

禁演淫戲
洛子興起於今二十餘載仍有一部份人士持反對態度足見其詞鄙態醜之可憎且與風化攸關乃近頃埠內戲園行將完全停頓惟洛子園則觀者擁擠警察廳長李禹銘因其所演女開店花爲媒等淫劇有關風化禁止演唱頗招若輩非議按李廳長本屬道學之士與其禁止一部份招尤莫若完全取締爲社會造無量幸福焉

戲園蕭條
錢法毛荒百物昂貴人民生活因之日促是以凡百事業無不蕭索即各戲園營業埠內共計三處春季祇裕仙一處晝夜開演迨至前日顧客日減收入不敷開銷僅於日間演唱夜戲不演可省電燈費因此可知梨園之情況矣

△田庄台▽

剿匪不利
田莊台游擊隊隊長張顯德奉令下鄉剿匪帶有保甲數十人八日與匪交戰數小時甚屬不利聞據報告游擊隊兵陣亡一名受傷者一名業將受傷者送至營口醫院調治能否保全性命容訪再誌

△大連▽

防疫檢驗
上海虎疫日益猖獗每日患者不下四十餘名故大連海務局爲嚴防侵入計自本月十三日起對於上海航船之客人入港時一概實行驗看客人大糞現又添用新醫師二名助手二名卡役五名水上警署亦添僱防疫監吏員四名以期周密妥善從事警戒云▲

檢査飲料
大連滿鐵衛生研究所與中央試驗所藥物衛生試驗室合併後與關東廳衛生當局聯絡一致苦心研究注重一般之健康就中對於夏季清涼飲料尤爲關心如各種氷水菓子及涼水氷果並罐頭等類時作細菌檢查因以上各種飲料多由商人販賣皆欠淸潔據聞檢查結果包藏細菌者極多仍望一般人注意云▲

憂憤致死
大連市內敷島町裕發祥代理店主人王信齋原來體質單薄此番因司賬人楊松齡拐款兩萬一千圓潛逃無蹤憤恨異常憂鬱之餘竟致臥床不起病勢益重月之八日午前病見危篤急僱自動車欲赴博愛病院醫治不期方至該院時在正午即行氣絕遂即返回云▲

市場演戲
寺兒溝菜市場開幕不久生涯發達一般菜商爲振興地面計定於陰歷七月十五日在該市場院內演唱大戲三天云

船員被革
大連滊船會社之輪船神丸船員以南方人爲多向該船日本船員素多暴行當被革除十一名新換天津人充當船員云

公同議罰
市內監部通三十六番阿片小賣所組合日前開總會時經全體討論之結果罰不守規章者三家以儆效尤云

實行離婚
大連電話局事務員魏永鐸因與其妻楊秀英自結婚以來兩下不睦厥後又發生種種關係不得已於前日双方情愿實行離婚云

△于家屯▽

汽車起火
日昨午後二點鐘自働車由城子疃開赴皮口共坐客人六名行至推家窩地方司機人將車開急原來水未上足水盡車上機器火起司機人將手燒着很甚就中有一位客人是城疃双興工廠經理宋子明年廿七歲慌忙由車逃下被車撞倒頭部受傷甚重送到皮口醫院療治未悉能否保命云

△孫家台▽

元豆漲價
本驛南街取引所特産物所講之各期期豆日前因金鈔暴落以致期豆亦跟之下降近因金鈔又行猛漲而期豆亦隨之上騰今市八月大豆開行十三元九角較前提漲一元五六九月大豆開行十四元亦照前提升壹元七八似此金鈔漲落無定影響商民殊非淺鮮云

赤痢發現
邇來天氣失恆忽寒忽熱早晚則寒風習習晌午則火傘炎炎以致疫癘自生赤痢因之發現原赤痢之起因不擇飲食或多食腐瓜爛菓之所致雖無性命之危亦不可不加以防範焉

△四平街▽

緝獲俄匪
昨報誌本街純發永糧米舖九日被俄人二名搶去票洋八百餘元經警察各區通知中日警官注意查拿後於午後四時在四洮路距街十五里之泉溝站查獲因該俄人在票房買票經路警看出破綻拿獲向俄人追問所搶之欵俄人聲稱在其婦人手中是時四洮車已開到泉溝即由車上將俄婦領下俄婦云該欵被伊父帶去該站乃打電話車到八面城站將老俄國人拿獲由其腰內搜出奉票四百八十元於十日午前十一時將全案俄人四名引渡於警察二區經李區官報縣如何究辦尚未探悉

扣留匪鎗
本驛日警署警察昨九日午前三時三十分由南來之票車由本驛下車有京奉路警備何隊長率隊兵四名帶匪鎗六支八音鎗五支子彈若干經警察檢驗鎗照因鎗號不合即將該鎗全行扣留令軍人在華昌棧等候京奉路局電報答復再行核辦云

視察赴縣
奉天全省警務處視察員王紹宗爲視察各縣警甲於八日乘南滿車來街即經李區官派長警護送赴縣視察一切云

所長進省
梨樹縣警察所長郭連三九日午後十時由梨樹到街於十日午前二時乘南滿車進省三二日即行返縣云

拿獲窃犯
本街梨樹警察二區王巡長九日午後二時在四眼井街劉姓煙舘拿獲窃犯劉相林帶區訊明係偷窃周姓正犯於次日即派警送縣罰辦云

△西豐▽

通令開學
西豐教育公所所長張羽田以暑假將滿恐悞開學日期特于十日通令師中高初國民貧民各學校均于十四日一律開學不准遲延以重學務云

隊長出發
八日齋知事令警察保安總隊長王鳴岐略謂據東三區巡官鐘育民報稱該界竄入胡匪三十餘名馬匹槍械整齊到處搶掠綁票民不聊生請即派兵兜剿以除民害而保公安云云王隊長即率馬警五十名是夜奔往該處剿緝云

加崗防匪
西豐縣知事蕭壽于十日令第一區官龔民團隊長蒲王泉爲現在青紗障盛恐奸匪乘隙擾亂增添夜崗以杜匪患而保公安並禁止戲園夜演娼窰旅館至九點收燈以免匪人混跡而清地面云

房屋塌坍
北門裡小什字街西胡同路北四海汾澡塘月之九日正午十二時正在客人滿室之際該塘之雅室塌落三間幸未傷人亦未損壞物件經該執事張連溪掃除完畢次日照常營業云

△綏中▽

發現巨龍
昨有自邑北七區幾管溝村來人云該村前於陰歷七月初三日暴雨勢如傾盆正在雷電交加之際天空降下巨龍一條長約數丈粗若巨缸遍身白光閃閃耀目而及地室而去雨亦旋止地方居民老幼均見聲駭驚怪比視降龍之處則地陷丈餘巨坑附近禾苗盡被毀壞矣

△錦縣▽

發現匪警
錦邑北區與義縣毗連地方近有胡匪數十名隱身青紗帳中意圖乘機綁擄爲當地警甲偵知現已通令各村鄉團互相聯絡實行自備警甲則逐日出勤搜索匪徒見防禦周密無從下手現已渡河東竄矣

委員接事
駐錦清丈局催欵梅委員因有他就呈請辭職茲聞奉天總局特委黃祥五前來接充已於月之六日蒞錦視事云

分號撤消
美孚煤油公司在錦縣南街設立分號多年近因該分號包賣契約已屆期滿美孚總行不欲續約故該分號已於月之五日宣告撤消現錦邑商家爭向美孚行運動承辦分號縣來未知鹿死誰手也

保長獲匪
錦邑北區區保長唐裕福以所屬何家屯南嶺保和屯一帶連出劫案幾斷行人頗引爲職責上之遺憾月之七日親率甲丁數名巡查道路在何家屯迤南擒獲匪徒盧德才一名身帶利刃一把三節鐵鞭一支直言剪徑不諱唐氏已將其送縣訊辦矣

△松山鎮▽

誤貼被押
錦縣舊街梁順茶園貼海報之楊某月之八號早持報在城之內外通衢粘貼一時不慎誤將招兵佈告粘蓋適逢招兵委員行至該處致觸其怒即時將楊某綁送警甲所暫行寄押云

人票逃回
錦縣西部梁家高舖住戶梁洛璧日前被綁不知下落該梁某於是日受綁即連夜帶往錦西虎石溝之巢穴其奈各賊一夜勞多已困睡該梁某乘匪睡熟將繩扣解開跑家回中誠不幸中之大幸焉

綁去人票
錦縣西關永南街於八日午後發現身着連長軍服三人下士軍裝一人大兵二人各持大小槍械在該處行走人民亦未注意不意晚間將在該街出小東之張姓綁去並將汤和店執事于永川在河沿放騸亦同時架去待該家屬知曉報告警甲則已不知去向矣

冒充被獲
時局不靖地方多故一般無業遊民每多冒充軍人藉端騙財時有所聞月之七日西關住戶楊玉山身着軍服在街買物冒充某團副官少給價值致起口角正在爭吵間爲西路警察所聯合所聞知派警當場抓獲警所審訊供認冒充不諱正欲送縣甲所適逢該處某紳士到該聯合所有事相商就便代伊討情並將伊大罵一頓釋放云

△新民▽

胡匪充斥
本月午後三鐘時由西來之小快車下來受傷農民彭某一人用木椅子作架抬送詢係縣屬小白旗堡人於八日被大幇胡匪三十餘名在該處張雜屯一帶搶刧伊乃被匪槍傷右腿同時綁去人票九名等語刻即將彭某抬送普愛醫院治療云

△興城▽

所長請假
興城警甲所長蘇塑珊自充錦義興綏五縣剿匪司令後應行各事諸多躭擱已回縣請假因興城警甲送次出發用去之子彈共計五千餘粒縣監督不准報銷皆須自行包補虧賠飲關實難再幹故向警務處請辭茲聞業蒙准假遺缺以尚啓智接充蘇所長現正預備交代一俟新任到與交替旋里云

槍決盜犯
警察第五區區官陳希平前由灰山界內高糧地拿獲李姓賊匪一名當即解送到縣經王冠珍監督鞫訊明確稟請省憲候示祗遵現奉上峯指令槍決示衆王監督遵即於九日上午十時許將該匪由監提出驗明正身綁赴西關槍斃以昭儆戒而寒賊胆云

畏難辭差
保甲第五區區保長王子生頃因胡匪充斥肅清甚難而又故意騷擾使人民晝夜不安實難再幹故竭力辭差現聞蘇所長已准如所請遺缺擬以秦明午接充云

索價太昂
城西太山台村住戶王丙辰被匪綁去多日無信近忽有一農人形狀者到伊家聲稱票甚平安勿庸掛念惟須在廿日內湊足現大洋十五萬元携往某山抽贖否則恐有意外之憂王丙辰家人聞此消息幾乎嚇死蓋欲納欵抽贖則恐有性命之危險進退兩難無法籌辦有知王丙辰之底細者皆云索價太多實在不値云

△金家屯▽

投筆從戎
街北李家屯塾師李傑三上季尚有桃李二十餘人因暑假放學赴街見有某旅在街揚旗招募伊即奮勇入伍置生徒於不顧今晨竟登車西上從事軍旅矣

△農安縣▽

勒索小費
稅捐徵收局前有地方公民王煥文谷中和二人該局有所需分卡使們地方雜畜子母捐（名謂活圈底）及棱斉雜欵賄賣稽查等情其情質問該局尚未回答近又勒捐磨房除應納正税捐欵外每家勒索市錢二千吊本邑計磨房數十家所捐之欵甚鉅不知作何開消並聞本邑金店銀爐未有偸漏税捐之處硬令每家各納小欵錢若干吊亦不知有此例否刻聞被罰者因無辜受此損失實難甘服街議嘖嘖有煩言云

劇園閉幕
農安北街新發茶園自開幕以來幾經改革並減價敷衍迄今三月有餘雖未賺錢亦未虧累且該園坤名角色許久不更行頭破爛向不添置無論如何改組亦是換湯不換藥終難期其發達近因屢演淫戲有傷風化被警察所長呂樹瞻偵知下令禁止該園迭煩人關說當以情難周卻僅准由本月四日起白晝一開箱演唱凡淫詞淫戲概行禁絕免倘故違定即處罰並以該園坤伶黃玉鈴在戲場公然侮辱警察所稽查韓汲三比時多有不平呂所長以坤伶有何所恃竟敢辱罵警員且伊等如是蠻野殊非營業之道並因防務吃緊無暇彈壓即下令取締以保治安云

△榆樹縣▽

承審廉明
榆樹縣公署承審員許齡山左積學士宦游吉江兩省歷充司法要職去歲省憲委充本邑管獄員對于犯人毫無苛待於衛生清潔頗爲注意今復兼承審人員專門擬辦新案任事以來非常認眞凡經手案件必虛心研訊務得其實使其冤也冤無死法而不冤也崇禮無生理漢書云張釋之爲廷尉天下無冤民于定國爲廷尉人以爲不冤吾於許公亦云然矣

病漢堪憐
本縣昨日不知由何處來一年三十許之男子身患臌症飲食不進躺於戲樓前經多人圍觀狀殊可憐聞係北京人在吉敦路作工潛逃來此嗣經警察送交乞丐房收養云

△賓縣▽

知事公出
賓縣知事趙任甕前奉警務處令委爲本縣剿匪總指揮官以來因境內老山頭地方住戶被匪搶綁經金所長前往檢驗孰料日前復又接到報告該處糧戶王銀禎家突去胡匪數十名開槍打擊嗣將王家房屋燃着一時煙火沖天彼時胡匪入院打死閨女二名燒死男子二名綁去三名因此趙知事帶隊躬親前往定行剿除該匪以便檢驗被事之情形於昨五日早六鐘帶隊出發云

戲園復活
本邑復興茶園因角色欠缺因而閉歇東馬某赴哈邀角昨已由哈埠邀來坤名角色五六名於五日復行開演有是癖者往觀新角不乏其人然知並無出奇角色一般顧客云此等角色實難叫座大約該園仍得再邀特別坤名營業云

△樺甸▽

收埋屍骸
本邑山東會長胡肇宇組成難民收容所數月以來收容難民不下萬餘名均經隨時安插近因難民來者日少故暫結束以示撙節月之六號忽由魯籍前來難民男女七五口就中有三十餘歲之中年婦忽染急病仆於大街胡會長聞知即施捨棺木一具着其同作將屍收殮當日運至山東義地掩埋以免屍骸暴露而重人道云

判罰賭犯
月之四號東集廠子警察第四區分所長李殿村查獲賭犯張士發等四名當即送縣經胡樸縣長審問各處罰金大洋三十元一律繳上罰欵即行開釋云

鴉片劫運
樺甸叢林密茂向爲產生阿芙蓉之區故本邑之民多染烟癖省憲雖嚴禁播種而黑籍之徒不免在深林僻地竊種近經陸軍十三團三營營長史請得率隊搜剷雖未盡盡但於烟苗生菜之際天雨連綿以不生烟汁并聞奉界撫松安圖等縣均被澇雨之災減收十分之九於是一般種烟苗者大呼晦氣云

一麥登場
本邑自入春以來雨暘時若一般勞農種麥甚夥應時耕耨麥幹豐茂今已成熟一班農民紛紛割麥打場矣

△五常縣▽

分所領餉
五常警察第四區分所長周廷林日昨來縣領餉並報告一切防務公畢於五日徒步帶警二名回區云

△泰來▽

添設股員
本邑警察所司法股員鐵子貞辦事認眞早爲上峯所嘉許近因該所公事忙碌添一行政股員將鐵君調委行政股司法股員委前書記長王鳳青接充云

禁釣甲魚
第四區哈拉爾格作附近嫩江洮昂路修有江橋一座近有日人在該橋附近釣甲魚經鐵路警察嚴加取締爲其出鐵道轄境外鈎魚現經洮昂路局函請泰來警所轉飭第四區協力一體禁止云

△林甸▽

特辦官車
林甸農會長郁文張繩武蒞任數載作事認眞對於地方公益無不盡力提倡茲因前年以來東荒海倫拜泉望奎各縣經省當局募兵來往路過林邑者日見增多迎送派車適農忙時諸多不便該會前已召集各區甲長等會議一再討論經呈表決按戶有大車一輛者出大洋十元以免派車無不樂從欵由各區長催索共收進大洋萬餘元理由農會公舉經理人辛子正李慶春等各會員監買妥大車拾餘輛壯馬數十匹組成官車刻已實行專管迎送過路軍警如得閒時再爲拉脚獲利以補地方公費此種辦法農戶無不稱善云

△通河▽

胡匪綁票
昨六號有十六人由江南沿乘小船過江到北江沿時該乘客中有胡匪三人將手槍拿出連放兩响將通街之福興德商號財東山腿部打傷（因該財東身帶自來德及八音手槍各一桿）當將船上十三人一並綁赴上游赴濃濃河處而去聞十三人內還有哈濱大森永執事一名該匪等三人竟敢在江沿寔行綁票眞可謂目空一切矣

△海拉爾▽

炎熱如火
六日本埠天氣驟熱風自西南炎如烈火室外攝氏寒暑計達三十九度以上行人畏避如火庭花野草萎然欲枯莫不嘆爲空前未有云

檢驗妓女
本埠警廳因妓業各妓多有染花柳病依然接客欺騙金錢有害公共健康呈准在官醫院附設娼妓檢驗所訂於八月十五日實行檢驗并聞檢驗醫官看護等均以慈女充之以重風紀而裨衛生云

各地方雜報

△朝陽縣▽

隊長易人
本縣警察游擊馬隊隊長張景芳因有高就辭職當經所長孫光璽調第四區一分所巡官沈賢充任游擊隊長於昨日接交清楚視事云

小綹被獲
縣城祖師廟前經新南天隆廿霖茶民感謝演戲九台惟一般男女入塲觀戲者頗衆有一小綹年三十許竟兩割兜掏包當被軍警稽查處抓獲即時帶至該處問明不諱送縣法辦云

△天津▽

陋習難除
本埠商民因前敵總司令部督戰隊總隊長申君勝有返津以後負維持治安之責於巡查市面外每日派官兵及稽查赴省銀行管理兌現事宜因相處和平頗爲商民所愛戴故日前各商民恭送萬民傘及區額經申隊長親與商民接洽并當席報告維持治安之苦心賓主均盡歡而散

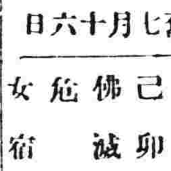

陽八月十三日
舊七月十六日
土曜　己卯　佛滅　危　女宿

▲一白之人有長上之引導無同輩之反目壬東坤吉▲二黑之人雖地位較低然其有德行則自然有顯著之日艮丁西吉▲三碧之人究竟外出不如家居爲吉南壬東吉▲四綠之人雖賦性愚拙可依大義進行南壬坤吉▲五黃之人臨事虛心坦懷須問識者極爲安全艮西丁吉▲六白之人行事如以德爲第一可名實並舉西壬南吉▲七赤之人家居外出無所不吉北西南吉▲八白之人運氣方盛之日旅行建築皆吉丁巳艮吉▲九紫之人外出時如不加思索易爲人所誘東巳北吉

經濟彙誌

◎七月連埠特産市（續）

▲豆餅　本月因夏肥需要告一段落市場概形閑散惟月初因各廠減産及存底單薄兼以華南路莊進現（貨）勢旺行市跌無可跌即七月期爲一圓九四〇（鈔票）八月期一圓九四〇九月期一圓九三五是爲月內最高之價查自本月向有日商之對秋肥定進漸形抬頭獨本年此期因受恐慌影響金融梗塞假需亦無所見兼以原料豆市逐步跌落餅市亦漸跌勢延至中間之初了結即有華南投機方面紛紛脫售如遇于本月到期之貨跌至一圓八四〇又日本天候順利豫測豐稔期米（定期米市）崩落肥料界不況□商主力方面均取沈默態度一面油房每日生産減至一萬枚位以及華南動亂稍形小康運南貨之買進漸形抬頭市場雖豪行市堅調即價雖達油房所欲然有底薄關係商情强硬操空方面紛紛回買市場雖閑行市仍勢而越月矣其成交額共計一百八十萬三千枚較之上年加六十九萬七千枚之譜

▲豆餅（銀建）單位一千枚

	成交額	最高	最低
七月上期	四〇九	一,九四〇	一,八五〇
同下期	二四	一,九一五	一,八五五
八月上期	七三三	一,九四〇	一,八四〇
同下期	一	一,八八〇	一,八八〇
九月上期	五二〇	一,九三五	一,八〇〇
十月上期	七〇	一,八八〇	一,七九〇
十一月上期	六六	一,八五〇	一,七八五
合計	一,八〇三千枚		

（未完）

◎上海疋頭市近況

▲本機布粗貨交易趨旺
▲東洋貨實銷暢到貨緊
▲西洋貨獨仍呆滯不振

●●●本機布　據上海五日消息細布細斜較粗布粗斜爲堅走動亦旺本街搜求甚殷昨成交彩球細布（五兩九錢半）一百件藍雙魚（六兩一錢）七十件紅雙魚細斜（五兩九錢）五十件藍雙魚（六兩）一百件貨上均無漲司之價大半保染織廠去路報關行昨復挂運日貨烟台天津所辦之陽爲細布跳童粗布等後由某洋行代報運去計一百多件惟長江幫依然代報漢濤均有裝去溫台寧杭轉磅布辦去頗多草牛地球人鐘均四兩七錢左右

●●●東洋貨　實銷仍暢到貨亦頗不少蓋均赴於加稅期前輸入之故聞定到清官鏡印花直貢呢一百件價開三錢三分武林到七磅實球原布五十件開三兩六錢半益紀花絨亦參花牌與玉光月華絨均二錢另五厘龍虎黑花絨一錢九分七厘半惟直貢呢漸露斷搖之象昨寧鎮需要仍殷本街進胃亦頗不弱白絨布已上市二四火車頭開九兩二錢半雙童球八兩七錢半洋元斜川幫進竹林鈞魚五十件價五兩七錢

●●●西洋貨　益形呆滯但號家心思仍堅寗待價而沽雙方勢成擁持觀察後步一時尚無活動之象定貨已有兜攬對於莊票問題仍可照舊說云

奉天萬芝堂蔘茸莊

蔘茸補腎丸

此藥專治男子先天不足後天虧損少年破身太早房勞過度腎虛腎寒精冷如冰不能種子陽痿不興興而不久夢遺滑精腦髓空乏腰痛耳鳴精神短少自汗骨蒸以及婦女經脈不調赤白帶下下元虛冷久不孕育等症服此藥添精種子壯陽補腎大有奇功每匣現大洋一元一打拾元整

立止咳嗽葯

專治男女老幼諸般咳嗽不論年深日久虛損勞傷咳嗽吐血痰中帶血傷力咳嗽肺虛痰喘睡臥不安飲食少進內傷外感肺經不清此藥善能止咳定喘養血清痰能補能和能清能散管保去根永不再犯立見功效每付現大洋四角拾付三元五付一元八角

「此藥各埠均有代售外埠函購郵費自備」

神效虎骨酒

專治腰腿疼痛手足麻木半身不遂五勞七傷服此酒神效每大瓶現大洋二元中瓶一元

開胃止痛丸

專治男婦心胃疼痛胸膈脹滿飲食無味嘔吐惡心寒積肚痛等症服之甚效每付現大洋三角每拾付二圓五五付一元參

雙合化痔膏

專貼男婦諸般積聚心胃疼痛胸膈滿脹氣逆不舒泄氣瀉痢疾遺精疝氣腿疼痛手足麻木小兒食積痔塊下墜脫肛肚腹疼痛常貼此膏化痔消積速效每貼現大洋四角

牛黃上清丸

專治上焦風熱痰火內發言語繁亂或頭眩暈咽喉不利風寒身痛聲塞不通口燥舌乾四時瘟疫眼目赤腫耳鳴等症服之神效每大盒現大洋一元小盒五角

保胎健母丸

專治婦人患墜胎者或一次二次或受孕之後久服此藥萬勿墜胎之患誠屬保胎之良藥每匣現大洋一元

宋氏救喉散

專治咽喉諸症單雙乳鵝喉瘟疹痘毒纏喉花柳攻喉或腫破爛水漿不進吹之立見功效每大瓶現大洋陸角小瓶參角

本號奉天省城大西關路南分號商埠北市場萬芝堂謹啓中國電話壹千壹百四十三號

合名會社 大倉組

營業課目

▲總行 日本東京京橋區銀座通二丁目七番地

分行 北京・天津・上海・九江・香港・奉天・營口・安東・大連・本溪・倫敦・紐約・漢堡西土呢・只及其他各主要地方

電裝電械　各種機械　鐵道材料　五金雜貨　銅鐵水管

硬煤煙煤羊毛皮件呢絨　五穀穕貨電氣機械器具　海味肥料汽車並其材料　油類木料焦炭硫礦黑鉛　道木洋火綿花洋絲洋布

包辦工程　代理水火　人壽保險

日本電話 八八四番 九四九番　總辦室一五七九番　總辦公館五六五番　中國電話一四六一號

奉天出張所 奉天浪速通六四十番地

益血肥肌葡萄酒

赤玉牌葡萄酒

赤玉有此神效故每食前飲一杯久之必奏血液之循環良好血色紅潤我等日常言之櫻色顏色唯有常飲赤玉葡萄酒耳

C 101

說花柳病之原因

速治之妙法 以及其聖藥

花柳之病人皆畏懼而厭惡之 然此患乃在逍遙快樂之境 而得之者 其毒也人人明知而故犯 雖有教育法不能阻之 雖有巡警力不能制之 其情念一起自已也不能禁 情念之勢頗强 不可不爲之謹愼 倘有不幸而遭花柳之毒 亦須力求治理驅逐其毒根之方法 不然小則傷及其身 大則難得子息豈不是爲人在世之最恨事乎 特是世間雖有靈丹妙劑也世不恐能除去其毒 毒根不去其毒無論何時必發 倘於未發之前 雖有名醫也不能診定其毒聚於何處 如患白濁之病時有止而復發 其他之花柳症 乃隱入骨髓故不易發 發時甚苦 或得妙藥暫時得治也恐其爲再發 予今將其受了花柳毒病之情形 細述於下 一是白濁如不治之必然流之不止 其最甚者 乃是見血點混在其中 然後成赤濁即血淋也 其他花柳毒病 雖已受染其毒而不即發或先見脫落毛髮 或失聲音或患咽喉或生痔瘡 或見身体困倦或失去記憶力 以致座立不安 雖亦細小之事 而無耐久力時見頭重眼朦之苦 飲食無味自已也不知其妙也 今幸有德國醫學博士哈郎氏於學理上與實驗力求花柳毒之原因 指定醫家最爲尊重 能驅逐其毒根之藥配合爲丸 以供愛遊諸君採買 該丸名之曰**哈郎濟血丸** 按哈郎氏當說出花柳病毒之原因之時實爲驚動醫學界上之偉人也 此**哈郎濟血丸**專除花柳之毒無論男女均可服用 輕患者服十天 重患者連服四十天 毒根立即退去永不復發 而然服此丸藥之時務宜時時更換衣服 以溫水力洗其患處 外則求潔其身內則連服此丸 自然安枕無憂 豈不是最妙無二乎 凡愛遊諸君 請勿等閑視之 放心早購**哈郎濟血丸** 不獨可保身體無患其一家亦必慶幸矣如患激烈之白濁者服用**哈郎濟血丸**之時 尙併用**哈郎淋濁丸**其効更妙若是併爲服用則于飯前一點鐘乃服**哈郎濟血丸**又于飯後一點鐘再服**哈郎淋濁丸**立見非常之大功効也**哈郎淋濁丸**能立去汚淨其尿管同時止痛而其濃汁者也

哈郎濟血丸　大瓶二元每六盒十一元小瓶一元二角每六盒六元五角
哈郎淋濁丸　大瓶二元　中瓶一元二角　小瓶六角　試用瓶三角
哈郎濟血丸及哈郎淋濁丸各埠大藥均有代售就近採買爲幸

總批發處 大連市山縣通九十一 順和公司大藥房

美國 巧拿淋 新到

代理店

奉天五洲藥房　奉天中西藥房　奉天大德生　奉天歐美西號　奉天歐美東號　奉天大吉祥　奉天北市場恒濟堂　奉天萬生堂　奉天裕慶德　奉天大西關泰和堂　新民屯新發德　溝幫子廣生永　錦縣福陞永　錦縣福金生

義縣大增號　興城寶華新　綏中東和堂　山海關公和祥　山海關公興樂　開原德祥厚　開原德泰臨　鐵嶺福合盛　鐵嶺和發號　昌圖德泰王　四平街大德堂　四平街德慶興　四平街和發瑞　八面城德慶同　遼源德慶會　遼源大德堂

遼源德泰順　洮南德慶仁　公主嶺三合公　公主嶺德泰祥　公主嶺義記號　范家屯大德新　范家屯盛記藥局　范家屯大德慶　千金寨德泰新　千金寨信仁堂　本溪縣春興堂　雞冠山德厚興　鳳凰城大德堂　安東大生東　安東福興堂　安東濟安樂房

安東益增遠　安東瑞祥泰　遼陽義和堂　遼陽大王成　遼陽源興仁　遼陽天福興　海城德增福　蓋平大一堂　大石橋聚和祥　營口中西藥房　營口義興成餘記　營口興亞藥房　營口興保長　營口洪春堂　大連老德記　營口義順成　瓦房店天和盛　普蘭店志義成　松樹福興成　貔口順義成　金州志義成

熊岳新泰興　大連西崗廣生堂　大連西崗天和藥房　大連市華泰藥房　大連市華西藥房　旅順仙芝堂　旅順大德堂　梨樹縣天德堂　本天永年藥房　長春世一堂　長春同德堂　長春天和堂　長春天育堂　長春中西藥房　長春濟仁堂　長春泰和祥藥房　張家灣德泰增

下九台世德堂　雙城堡德興厚　雙城堡世昌永　雙城永德堂　雙城堡慶德福　阿城縣世一堂　阿城縣世昌堂　一面坡德和王　一面坡王盛隆　烏吉密河盛發祥　橫道河天合堂　海林站會樂福　寧安縣振興堂　寧安縣萬生堂　安達站誠泰裕　呼蘭河錦和彩　呼蘭河天和堂　呼蘭河永德堂　呼蘭河復合堂　綏化縣和發福　綏化縣興和支店

通河縣同發興　通河縣和發同　西集廠同發德　甜草崗新來省　甜草崗天德祥　昌昌溪育生瑞　巴彥同發廣　巴彥長發藥店　木蘭縣和發奎　同賓吉盛宏　方正縣和發長　方正縣恆發和　三姓德盛長　三岔河同慶河　明水縣中和藥房　拜泉英美煙公司　扶餘縣慶昌福　農安縣德泰增　三岔河天德堂　克山縣德興祥

樺甸縣天益堂　豐樂鎮通聚成　海倫天豐恆　海倫久逢長　望奎縣新藥房　蘭西中西藥房　大賚縣衛生藥房　海拉爾洪順堂　吉林泰華西藥行　江省泰華西藥行

無處購買請將欵滙至奉華總發行所哈爾濱道外泰華西藥商行立即奉上不誤價目每瓶大洋二元五角每打廿五元

這是空前未有之新發明淋濁逐根聖藥巧拿淋丸(Gonorrhea Tabora)專治疢濁淋症醫藥無效或時愈時犯試服此丸定可斷根因該丸內含有三大要素即(一)純檀香精(Sandal)(二)沙婁爾(Salol)(三)梅天靈藍(Methylene Blu)此三種藥品均係殺菌滅淋清掃尿毒之貴重藥料凡各國醫學博士無不稱贊爲決妙之良方也

主治　五淋白濁。便尿不清。尿道潰爛。小便困難。尿中混血。尿道閉塞。膀胱發炎。疢濁重症

請購試之定能應驗如響一瓶除根永不再犯

行市
(一日)
電接信
上海匯水賣　七九兩四分三
上海匯水買　七九兩二分一
大連匯中　七二兩八五
上海標金　三八八兩二

引所
高引　九九四.〇〇
安引　一〇一七.〇〇　場外一〇〇三.〇〇
成交額　九八四.〇〇
現物　五四三六千
　一〇〇〇.〇〇　一〇〇八.〇〇　後場

引所
遠期寄　引　九一.七五
　九一.六〇
引　九一.九〇

	前場寄	前場引
八月限	一.八六五	一.八七五
九月限	一.八八〇	一.八八〇
十月限	一.八七〇	一.八八〇
十一月限	一.八七〇	一.八八〇

	前場寄	前場引
八月限	三.一九	三.三五
九月限	三.二九	三.三三
十月限	三.二八	三.二九
十一月限	三.二八	三.四七

引所
●鈔票小洋
現物　前場　一〇三五.〇〇
　後場　九二〇.〇〇

●高粱(奉小洋建)

	前場寄	前場引
七月限	……	……
八月限	……	……

取引所
●高粱(奉小洋建)

	前場寄	前場引
八月限	七.八五	七.七〇
九月限	七.九五	八.〇三
十月限	八.一五	八.一〇

特產
	前場寄	前場引
八月限	八.一〇	八.三
九月限	八.三	八.五五
十月限	……	……

特產
	前場寄	後場寄
八月限	……	一.五六〇
九月限	……	一.五六〇
十月限	一.六九〇	一.六六〇

三品
十二月限	二四一.九〇	二四二.〇〇
一月限	二四二.二〇	二四三.九〇
二月限	二四三.二〇	二四三.九〇

在擬　物　現物　場　面　幅　助　二二五.〇〇　二三一.〇〇　七七

神皋雜俎

歡迎投稿

社會小說　哀史

第十三回　避虎狼月夜走蘇張　疑鬼物荒園遇老友

(四七)(法國囂俄原作　儒丐穆辰公譯)

差不多和他同時。那鷺比態一羣人。已到墻下。只聽鷺比態雷鳴也似。叱責他的部下說。我把所有的路口。都安下了人。爲什麼教他逃了。他不定藏在那里。你們給我搜。他絕跑不了。蔣布善乘他們搗亂之際。抱着葛賽。扶着樹枝。已然降至園內了。他也不知這園屬於誰家。只見裡面靜悄悄。殊覺寥闊。只有幾處大建築。已然老的不堪。散在園內。絕不似平人居住之所。此時墻外依然人聲嘈雜。力聲靴聲。不絕於耳。他們忽左忽右。想是在那里極力搜索。其中尤以鷺比態的聲音爲最高。他此時依然恐怯怯。背着葛賽。徘徊於樹下。離他最近的地方。好似是一所收藏什物的庫房。他打算先到那里。把葛賽放下。避一避寒風。及至臨近一看。連門窗戶壁都沒有。乃是一所廢屋。此時那墻外的聲音。已然聽不見了。他以後應當怎樣。雖然也在那里想但是總背着葛賽也不是法。只得先把葛賽放下。忽然間得遠遠似有歌聲。那歌不止一人。是好多人在那里合唱。唱的是讚美天帝之德。歌聲裊々。抑揚有致。却是女子之聲。絕非男子之響。雖是葛賽這樣一個小兒。聞了那種美麗柔和的歌聲。差不多也要向天感謝起來。那蔣布善。也似把一切都忘了。惟有感謝天帝大德。不想今夜果得天助。並偏以妙歌。這不是天帝明明示其大德麼。良久。那歌聲已寂。蔣布善亦似如夢初覺。已覺得身上冰冷起來。方纔出的一身大汗。至此皆消。加以夜風甚寒。冷不可當。再看葛賽時。已然倒在地下睡了。他怕把葛賽凍壞。只得脫下自己一件外衣。給葛賽蓋上。可是他益發覺得冷了。他以爲這樣寒天。老在這里。如何是好。必得尋個避風所在。月光下。好似近處尚有幾處房屋。他只得尋了去。不大工夫。已走到一所房子的後簷下。他也不知裡面有人沒有。看那窗內。似乎微有燈光。他只得由那窗隙往裡窺視。裡面靜悄悄。不象有人。不過當地放一張床。傍邊安置一盞燈。已是半明不滅。殘焰微明。再往床上一看。可把他吓壞了。

(未完)

爹爹逝世底回憶

(續)(張深楊仲銘)

張君答道。君眞是發上。久住城圈的書呆子。田地間的事情。什麼也不懂。試思春種秋穫。古有明訓。今春天時。倘若還像上年。那樣的旱魃爲災。過了一春半夏。連一次透雨。也未曾降下。到了芒種。還未下種的。十有八九。不特是農人。叫苦連天。即是吾儕。亦受了絕大的影響哪！有幾個像今年。雨水這般的調和。地潤土沃。春種一粒粟。秋穫萬顆粟。豐年預兆。不卜可知。他們爲甚不樂呢？

張君言罷。劉君說道。吾人生活。全賴着衣食呵！任他有。欽敕多大的。什麼特等嘉禾的官爵咧。或者加重的什麼科的。高等專門大學。畢業的資格咧。不用問。也是和我們一樣的兩根腿。支個腹子。不喫飯。餓的難忍。不穿衣服。凍的難堪。除非是佛家。也許有禦寒之計。避穀之策。其餘的連我也在其中。我敢斷定。離了衣食。若能常久活動的。那是絕對的不可能！然而吾人。所食的美味。如米酒麵肉等類。所衣的華服。如綢緞絲羅等項。不論直接的。間接的。究其來源。通齊都是農人。不辭勞苦。拿着血汗。給我們易來的。這是人人所能知道的。看起來。農人該有多們辛苦而可憐呀！農人於吾人。該有多大的公德呵！農人的人格。又該有多麼高尚呵！我們應當怎樣的感激他們？怎樣的尊崇他們纔對呢？說罷。相顧而憊。時日已過午。乘興而返。

余聽了。張劉二君的議論高談。恍若服了。兩劑清涼散一般。眞是豁然開朗。頓釋茅塞。深慶今日之遊。較之北里獵艷。雅緻的多啊！閒言止住。述歸本記。

却說當余在堤濱觀看了。那些農人的耕作。倒勾引起余。無限的酸惻來！爲什麼？亦不必避諱。簡斷截說。先嚴原來亦是個莊農人。例年樹藝五穀。按廿四節的氣候。向着土地老爺。斬個全家。安穩的生活。什麼時節。宜耕漏風土地咧。什麼氣候。當耕青城土咧。什麼種子可先種咧。什麼子粒宜後種咧。均算得清清晰晰。迥非他農可比。以故收穫恆比他戶增加。里人謂之農業巨擘的。確相稱。當下田間地人們。盡屬他鄉的客。那有我那慈心的爹爹的蹤影。在田間指揮一切工作。撫今追昔。能不痛心。爹爹泉下有知。吾知該多麼戀家而難過呀！

(未完)

新潮飛沫

文化之變遷與教育之革新(續)(克伯龍講)

日本國當然發生爲諸君所未曾看見的急激變化是不錯的機械之製作及工場之設立日本非常進步至于道德的思想社會的方面其進步較產業的組織極爲落後新機械之發明引起社會之變化再要求新社會制度及社會的行動即如方才所說文化之進步不一致物質文明表示急激之變化反之社會制度及道德問題不能隨着也急激變化或者社會也許陷入非常之危險或把社會引入非常之破壞亦未可知同時發生重大的問題

大阪市道路非常擴張修築便道以便步履此種便道是非常進步的但走路的人們往往仍走入車路這是物質的方面已然進步而道德的社會還未示進步之証據

政治的方面日本已有進步然關于教育之組織仍然執許多人應當做何事應當如何思維似乎仍在此狀態之中

道德的及社會的占極重要位置之人物即社會上有勢力的人們多固執保守思想動輒有不喜歡道德的社會方面之變化的傾向物質文明進步道德方面並未見急激的進步舊道德之擁護者把此二者有弄得極不一致的傾向即文明愈進步則文明之進步愈不一致釀成非常之危險任何國家愛國的人必須使文化進步不一致之處力求減少隨着時代變遷在道德的方面社會的方面須力求和平時代潮流相合是爲必要此事自然很難但諸君不能迴避其責任

最後此世界文明變化之程度漸次急激發生給教育上以如何之影響乎？昔時兒童學習其父母所學的東西其父母所習的是從極古所傳下來的東西在昔時所謂變化　（未完）

筆記

▲文藝叢考再編

(陶明濬)

序書

劉氏又曰。近代之論文者多矣。魏文述典。陳思序書。應瑒文論。陸機文賦。仲治流別。宏範翰林。各照隅隙。鮮觀衢路。按此類語。取前人之論文者。述其大略。以爲彼均未得體要。祇得乎一隅。而未窺乎大道。因其擇焉之未精。故吾雕龍論之不能不詳也。就今日平心而察。數子之論。未嘗不精核。未嘗不有獨見之處。然皆就其一端。未能括其全局也。若夫無體不備。無道不詳。舉文章之利弊。一一詳言。實莫過於文心。劉氏之言。初非自誇也。雖然有辯。從來作者謂聖。述者謂明。創者爲難。因者較易。以上數子所言者。縱有未備。而作者也創者也。劉氏之言雖工。而述者也。因者也。即使能經緯天地。鑪韛萬化。轇轕二光。粟齊造化。而其出之也既晚。則所以言者。多古人所已言者矣。或古人言之未詳。其緒已引。其理已發。從而贊述之。宣明之。比較爲易。而前人之功能。終不可廢。今欲以已之長。掩古人之長。用心既未能免於私。其勢亦終有未可到。何爲也哉。此種習氣。不特彥和一人爲然。後有作者。固無往而不然也。

嘗謂論文之書。不可無有。亦不可多有。此言何謂。良以文章者。其用至大。其傳至久。政府以此而求賢士。草茅以此而致身通顯。其關係若何之大。其於世道人心。相與又若何之切也。若以爲趨時好。取世資。干祿營聲之具。則太過矣。其幾如此。安得而不研究。其作法。又安得而不詳審也。顧其法度既多。一人之精力有限。通於此者。或且不通於彼。此種文體。措之裕如。他種文。或且閡筆。才識有所限。精力有所不足也。若然。可見文章之作法。一人獨力研究之。不如衆人共同研究探討之之爲得也。論文者既多。則所以著其得失。而明其利害者。必周旋而明詳。讀者心有準則。然後執筆。的而不惑矣。此文之不可不論也。論文之書可不有也。既有矣。又何以忌多。前人論之已詳。已再論之。則往往涉於重複。於已之學。反有所誤。作而言之既易。起而行之將難矣。

誦詩隨筆(七)

▲讀秦風

(遼陽袁金鎧潔珊著)

車鄰。駟驖。如新發戶。有一團高興氣象。小戎文辭。奧衍沈雄。爲風詩中所僅見之作。當時有擯秦於戎狄者。即此文字。已高於鄭衛諸國遠甚。眼光何其陋也。蒹葭讀其首章。一片秋聲。浮於紙上。神韻高邈。寄慨無窮。每一披吟。意興俱遠。令當其時必有高人賢士。隱處水濱。人可望而不可即。而詩人以高超之筆。寫縹緲之思。往復低徊。詠歎欲絕。乃成此特色文字。然確係秦聲矣。終南抒忠愛之忱。其流弊乃至有黃鳥之事。臨穴惴慄。慘不可言。專制之毒。至於此極。晨風以思婦懷人之語。而不作靡靡之音。風氣使然。無衣敵王所愾。袍澤同心。有此人民。而平王舍之而去。竟以東遷。廿郎於弱。讀王于興師之語。在詩人曷勝痛惜企望之意。渭陽爲甥舅送別故事。權輿。慢賢。極其末流。乃至焚書坑儒。終至亡其社稷。爲萬世所詬病。故不禁贊嘆於秋水伊人之超然獨遠也。無道則隱。危邦不入。亂邦不居。天地閉。賢人隱。蕃晦韜光。當然道理。觀於聖人存詩。如衛之北風考槃。魏之十畝之間。秦之蒹葭。陳之衡門。皆崇高蹈之風。示人以趨向之正。聖人之意微矣。學者可決所從事矣。

談叢

野史紀瑜

(冷佛)

鄂文端公

滿洲鄂文端公(爾泰)。性最儉樸。在京邸所。闢爲湫隘。爲上聞之。賜公小紅橋園。時上御下嚴肅。無敢慨於法。故會稽章實齋(學誠)。文史通義謂雍正間居官大法小廉。殆成風俗。時勢然也。公莅制黔貴。命張制軍(廣泗)征苗。張詢方略。公愀然曰。老夫誤用人矣。夫轉運糧糧。稽治甲仗。有不備者。惟老夫是問。至於兵機轉瞬變易。惟爲在將者臨事處決。安有預定而能勝人者哉。張服其言。公與名流周不結納。鄂縣王澧川(公敏)高蹈不仕。公於秦中新除大吏來。或鼎華過境。必寄聲候起居。嘗有浦城進士應廷試。公問澧川安否。其人不能對。公笑曰。若不識關中儒者。乃亦成進士那。長子鄂烈公(鄂容安)與雷翠庭副憲同直上書房。嘗欲雷指其闕。雷曰。聲色貨利一無所染。果決有擔當。可爲君信。但每見相國。如春風風人。君尙未至此耳。鄂烈以爲然。公工詩長於詠物。嘗賦棗花。中有句云。林端暖愛初長日。葉底香憐最小花。

我朝自康熙中理密親王(允礽)出儲貳再廢。遂不立太子。世宗既即位。別定立嗣法。將書名藏金匱中。顧鍾愛第五子和親王(弘晝)。而第四子高宗爲聖祖所奇。嘗有此人異日福過於朕之論。因猶疑不決。乃以二陵。一置玉印一枚。一置明珠十顆賜二子。使隨意祇領。和親王取珠。而高宗受印。上歎曰。天也。於是暗定高宗爲嗣。與聞其事者惟莊親王(允祿)果親王(允禮)大學士張文和公與公四人而已。及晚年常命公宿禁中。升遐公獨受公顧命。由圓明園捧遺詔。入禁城。夜無馬騎贏而奔。既奉高宗即位。處中七日乃出。衆訝公袴有血痕。就視之。乃知爲贏所傷。而公不覺也。斯所謂社稷臣與。

藝談

▲半畝寄廬說書(五)

人謂寫隸字須橫平豎直。自有此語。後之學書者。遂一心務直。整齊排比。毫無滋味。此則徒務其直。而不知務曲之弊也。古人作書。無不曲者。惟曲始有神趣。雖言之妙。若一意版直。此刻字匠之能事而已。何有於法書也。古人書望之似直而實曲。雖一點一畫。莫不三折其筆。故古人書所以氣象淵深。亦只是能曲而已。

任取漢碑中一字。而觀其橫畫絕無僵直呆平者。由起筆至收筆。其間似具無限曲折。而此無限曲折。又非故意造作而成。故渾然無迹而逸趣橫溢。此無他。善用其曲而已。若香光論書。謂一尺之樹。不可有一寸之直。此言若移之於書。則一寸之字。不可有一分之直也。吾於漢碑。心識其意。而筆不能入。偶以何蝯叟所臨諸碑爲法。而試爲之。乃似有入處。此無他。蝯叟能以草情篆意作隸。其下筆極飛舞之致。能使人放膽爲之。不復拘泥。故吾近日寫隸。已略略有進境。

欲作古人書。先須具古人腕力。無其腕力。而強爲之。不過照貓畫虎而已。雖亦略具形似。究之索然無味也。顧欲養成腕力。當於何求。亦惟有先寫唐楷而已。今人年知握管。便高談漢魏。實則筆無根柢。無非書成某某字形。識者哂之。若能由唐碑入手。先將醴泉銘廟堂碑寫千百遍。務使橫平如意。分間布法。筆筆圓勁。不復板滯若平貼紙上者。即爲腕力已成之證。此時上習漢魏六朝。下寫康宋元明。當無不來去如意。否則謂之無本之學。亦所以倒行而逆施也。

雜錄

▲中元故事(續)(冷佛)

▲釋氏託生

謝承後漢書云。佛以癸丑七月十五日。託生於淨住國摩耶夫人腹中。至周莊王十年。甲寅四月八日生。

▲衆僧解夏

荊楚歲時記云。七月十五日僧尼坐草爲一歲云四月八日結夏。至七月十五日解。衆僧以長養之節。在外恐傷草木蟲類。故九十日安居。又經云。四月八日坐樹下。至七月十五日爲一歲。故日衆僧解夏。

▲造盂蘭盆

舊唐書曰。代宗七月望日。於內道場。造盂蘭盆。飾以金翠。所費百萬。又設高祖以下七聖神座。備旛節龍繖衣裳之制。各書尊號於旛上。以識之。舁出內庭。陳於寺觀。是日排儀仗。百寮序立於光順門以候之。旛花鼓舞。迎呼道路。歲以爲常。而識者嗤其不典。其傷教之源始於王縉。盧拱中元日觀法事詩曰四孟逢秋序。三元得氣中。雲迎碧落步。章奏玉皇宮。增滴槐花露。香飄柏子風。羽衣凌縹緲。瑤轂轢虛空。久慕餐霞客。常悲習蓼虫。青囊如可授。從此訪鴻濛。(未完)

鏗聲

益者三友損者三友

(冷佛)

▲輔性長仁。規過勸善。曰道義交。是第一流益友。

▲困阨相助。疾病扶持。曰患難交。是第二流益友。

▲風雅是尙。唱和相酬。曰文字交。是第三流益友。

▲投贄權門。趨蹡要路。曰勢利交。是第一流損友。

▲嘘聲標榜。朋比雷同。曰黨援交。是第二流損友。

▲夜夜花筵。朝朝賓讌。曰酒肉交。是第三流損友。

文苑

傍晚登神社(孫雲鷺)

在本溪縣日人所建

山水勢何雄。樓台一望中。峰巒三月綠。燈火萬家紅。旅客添新感。居人減古風。徘徊神社上。高唱大江東。

▲臨江醉歌行(徐韻錚)

長白龍脈鬱葱蔥。高摩萬丈小衡嵩。鼎湖氣歇失其雄。城闕歷落自巍隆。臨邑規模尤恢宏。闤闠樓閣耀玲瓏。貓兒(貓兒山峙城後故臨城舊爲貓山)。蒼莽發碧穹。嶋綠洶湧西自東。隔岸聲聲雞犬通。何麗國異風景同。唐王威聞今猶存。拓邊千古樹屏藩。輿圖今日多缺痕。通商萬國洞開門。番舶雲集帆影翻。市井紛處車馬喧。昔日聯翩貢入垣。此時賓主審堪言。舉盃樓頭月色昏。拔劍高歌聲欲吞。種族凌轢有誰論。大禍何人種其根。與君共醉醇醪酒。我自彈鋏君擊缶。白雲作朋怪石友。高陽何處覓屠狗。天地皆是無窮厚。西鹽豈自有妍醜。須臾瞬息原非暫。百年千載亦何久。君傾我一瓢。我進君一斗。追思萬世放眼九有。滾滾頭顱纍纍。郎阜細數過去之聖賢豪傑。不過爲後來文人墨士之資料。尤云胡其不朽。情言及此堪笑屈賈之多愁。可憐貪夫之營求。多少苦兒學吟秋。幾輩癡狂大九洲。熙熙攘攘自爲謀。輪蹄踏破不回頭。君不見英雄末路粉黛觸。髏若使華屋不由邱。松喬仙子何足作。茫茫人事感蜉蝣。混混歲月不停留。觸蠻蝸角幾曾休。秦越肥瘠苦成仇。利欲爭說似火牛。繡衣那不冠沐猴。三章約間及竊鉤。千古大盜孰爲囚。漫想朝野聽歌謳。勝敗無足判劣優。堯舜之民皆嬰兒。後世嬰兒使慣欺人。生樂趣貴自隨。俟河之清之渺無期。君不見大江波流勢滔滔。逝者如斯等鴻毛。兩間正氣鍾吾曹。十二萬年足自豪。幾度傾杯斬鱷螯。醉倒冰天糊錦袍。狂歌爛縵浪揮毫。解牛何人諳操刀。清風半榻臥莊騷。仙龍更闌月輪高。顛共腰腳健。年年與君馳騖化。游天佯狂披髮佈大千。到處杖頭掛酒錢。拈花月下醉招鶴雲中眠。揮翰夕起雲煙。林泉之下釀酒泉。須臾重濛吞亂山。漁樵歌嘯相往還。天池(臨東長白界有天池)。高冷無比。草木不生。相傳仙人多居其上。羣仙似可攀。市朝繁華眼中删。與君天涯相盤桓。梅爲竹友不嫌酸。杯中之物見膽肝。濁流人世起波瀾。四圍山色極大觀。澄陲有路抵金壇。歌喉婉轉劍光寒。琵琶一曲爲君彈。愧我千里繫一官。醒來頓覺客衣單。

廣告

振替本連二六八二　私書函六六
日本新市街　郵便局對面
電話　日長　三一番　一七二二番

鐘錶、金銀首飾、寶石、眼鏡、蓄音機、撮影機、麻雀、萬年筆、飾裝諸品、

合名無限公司　森洋行

敝號以親切及誠實爲本並以中日英語均可得圓滿之購買誠爽快便利之商店也

此藥名曰脚氣霜專擦足中濕疹搔癢難忍起泡流水以及皮膚頑癬等症一擦即愈每袋奉票小洋七角外埠函購每袋加郵費三角務須單掛號信口蓋章詳開住址以免丟失如藥郵不到者請來函示知以便撿查補寄耳○奉天大西城門外電車站北　英美大藥房啓

最新式推谷子機推米機

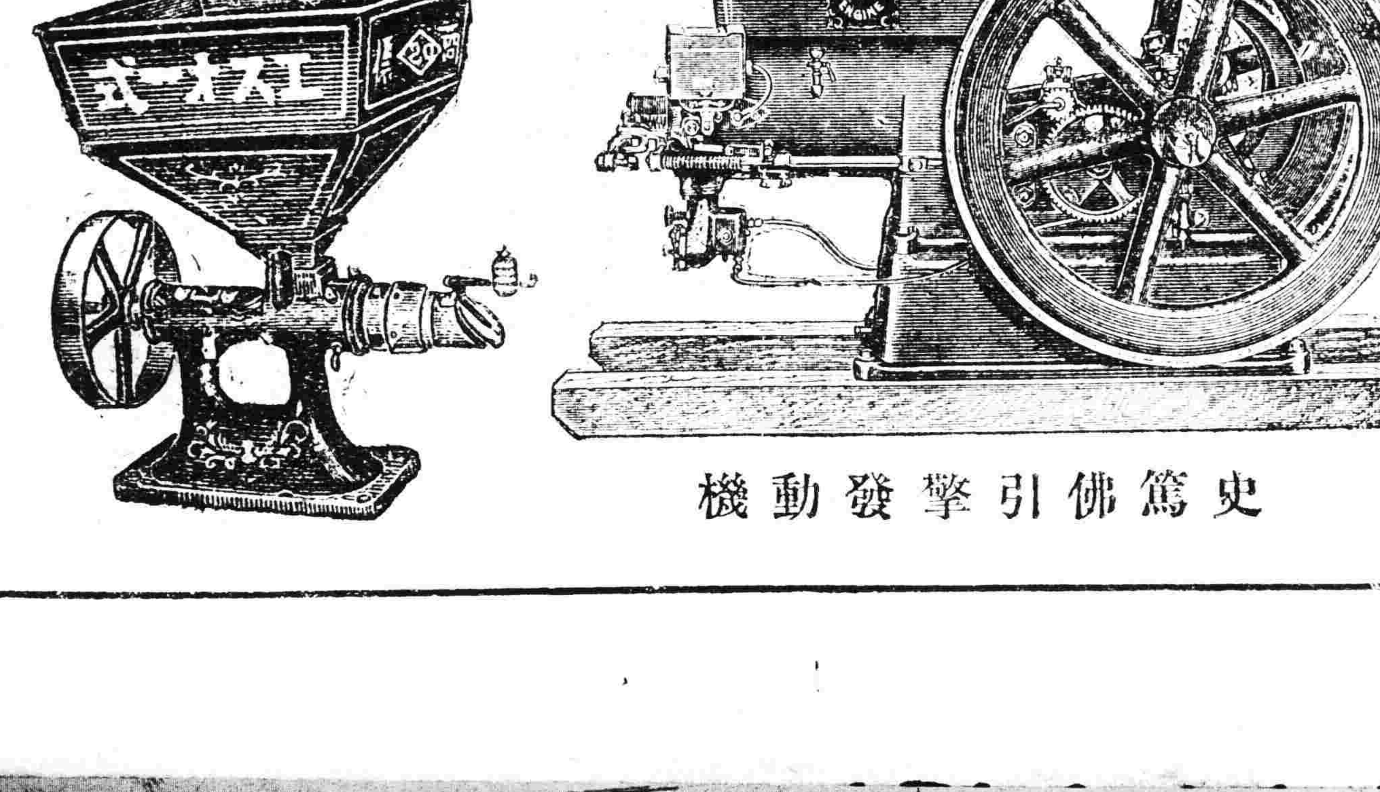

史篤佛引擎發動機

奉天松島町日本站公園西大路西邊　枥木洋行　電話八三九番

小兒良藥 樋屋奇應丸

奇應丸

奇應丸是兒子容易吃的藥也這藥有効而除一切兒子的病根有小孩家宅不可缺的妙藥

効能

解熱 眩暈 氣絕 五疳 疳瘡 痲疹 下毒 驚攣 夜啼 食傷 腹痛 惡心 吐乳 下瀉 青便 消化不良 胃腸衰弱等一切症 奇効如神

賣價 貳拾錢 參拾錢 五拾錢 壹圓

本舖 大阪天滿橋 樋屋合資會社 振替大阪貳貳六〇番

宮內省御用品 專賣特許 今津博士發明 衛生試驗所試驗證明

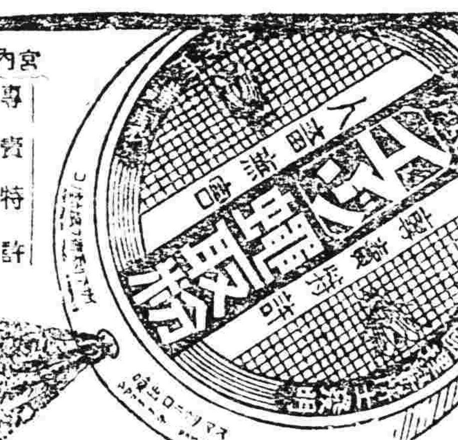

▲蠅、蚊、蚤 ▲南京虫 其他一切 自然全滅

大掃除撒床下蟲類絕根 且防傳染病

▲除牛馬蝨蚊 ▲除衣類書畫之蠅 ▲止便所之臭氣 ▲米倉之蟲退治 效力絕大

堅請衛生上各家庭使用之

◎海外輸出之最適品

▲各百貨店藥店下雜貨店食料品店乾物店烟草其他皆售

商標登錄 A

農作物之害虫驅除另有 專賣特許 今津殺虫劑

▲全國藥店雜貨肥料店其他皆售

今津化學研究所

奉天浪速通三層大樓 合名會社 藤田洋行

新式煖房 鍋爐 放熱 汽片 鐵管 汽管 附屬材料俱全

硫化染料、硫化曹達、工業藥品、各種販賣、

奉天大西關 三井洋行

中電話一二五五號 二一二番 日電話五五〇番

文鳥香皂

最新理化學應用經濟的優良製品也

總代理店 寺庄洋行

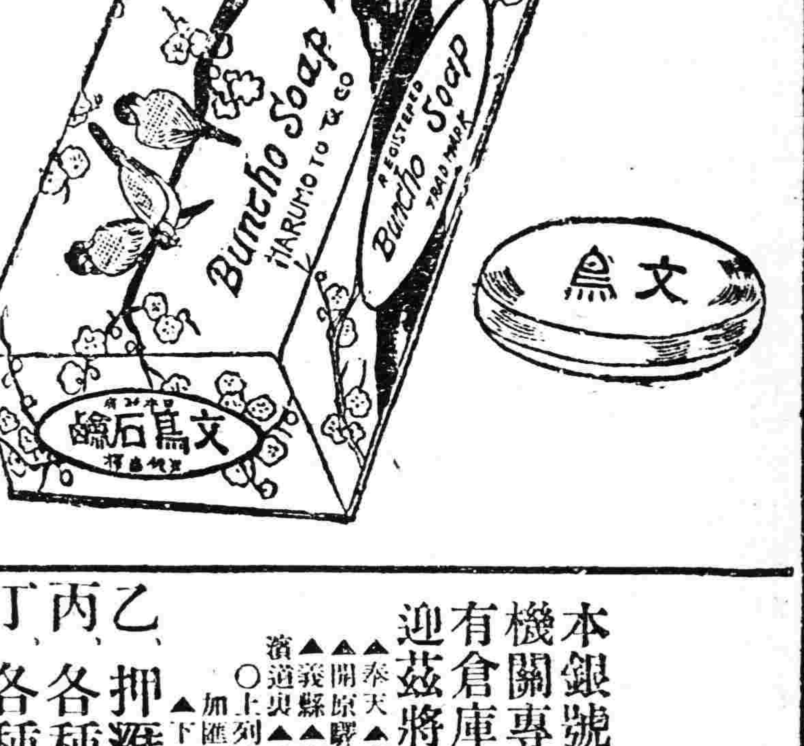

愛國諸君欲白齒固齒嫩面（可用以擦面）請用國貨

老火車牌 牙粉

注意假冒 賜顧諸君如覺惡劣必係假冒請函告購自某處以便查究

製造兼總發行所 奉天中街賈記胡同 同昌行 牙粉公司 謹啓

▲老火車牌牙粉各埠均有出售賜顧諸君請就近購買

官准立案 ▲金剛片聖藥▼ 謹防假冒

補腎壯陽添精種子聖藥

主治先天不足腎經虧損房勞過度手淫遺精滑精精液缺乏精冷精清子嗣艱難陰莖短小陽痿不舉舉而不堅堅而不久房事早洩老年精衰夜多小便精神困倦頭暈眼花耳作蟬鳴行動心跳動作氣喘四肢無力腰痛腿軟形容枯瘦夜不安寢等症凡因腎虧所發各症無論新久按法服用均有特效此藥純粹補劑非市上所售之興奮品可比如無病常服永保無壯精神充足故東西洋各大醫士每治腎虧陽痿病服必囑其服金剛片聖藥其藥性質和平效力宏富不寒不燥四時皆宜老幼可服毫無流弊真正百發百中全球無二第一良藥也每日早晚飯前服二片白水送下要有房事前一點鐘時服用四片奏效如神忠告陽痿之人早服一日金剛片聖藥早得一日全愈矣此藥功效甚大非徒自誇患此病購服試用方知言無虛謬耳

▲定價每盒大洋壹元二角 ▲半打六元

哈爾濱道外正陽十四道街 總經售處老福春堂批發

安東 大生東　長春 恒春堂　榆樹縣 泰發永　肇州縣 福生堂　大連 華西藥房　小城子 天益堂　通河縣 華新藥房　公主嶺 三合公　海倫 興記藥房　綏化縣 春和堂　小城子 同興立　雙城東 天興棧　扶餘縣 同盛長　奉天 震泰號館　扶餘縣 天增堂　長春 泰和祥　明水縣 廣增和　三岔河 同慶和　張家灣 文升藥店　偉沙河 德增和　華川縣 德興永　海拉爾 洪順堂

呼蘭河 中興藥房　金州 志義成　阿城 世昌永　扶餘縣 慶昌福　長春 天保堂　安達站 吉盛隆　義縣 同昌魁　江省 義信成　帽山 福源合　一面坡 育成信　拜泉縣 魁昇東　呼蘭河 永茂盛　北鎮縣 毓順永　江省泰 華西藥房　長春 德和義　大黑河 世育堂　肇州縣 永順彩　依蘭縣 德盛長　茂興棧 華新藥房　烏珠河 和發玗　一面坡 德和興

慶城 魁發東　甜草崗 泰和永　奉天 歐美藥房　奉天小南門裡 大吉祥　四平街 源盛東　雙城 華昌藥房　綏化縣 仁和公　江省三道鎮 廣和盛　同資縣 振升恒　新民縣 德盛東　哈拉爾 華英藥房　吉林泰 華西藥房　大五井子 世興源　張家灣 同義成　五常縣 福盛東　拜泉 永年西　奉天 和發順　依蘭縣 益和德　牛莊 ...

無論購買請附郵 哈爾濱道外正陽十四道街 外埠購買不加郵費不通匯票郵票代價

老福春堂總店 行發

東三省官銀總號廣告

本銀號資本總額奉大洋二千萬元來省重要地點及京津申各地設均有分號及通匯機關專辦匯兌押匯抵押放欵貼現放欵保證放欵以及收受定期活期各種存欵并設有倉庫以備堆存押欵貨物利息匯水無不公允辦事手續異常敏捷凡蒙惠顧無任歡迎茲將總分號營業要目列載於後

●甲匯兌 本大洋匯兌券免費通滙地點

▲奉天▲東豐▲通遼▲通化▲興京▲綏中▲柳河▲寬甸▲洮南▲彰武▲新立屯▲新民▲法庫▲興城▲蓋平▲遼源▲公主嶺▲山城鎮▲開原驛▲范家屯▲北鎮▲盤山▲西安▲海龍▲本溪▲台安▲鳳城▲錦西▲西豐▲海城▲臨江▲岫岩▲遼陽▲黑山▲錦縣▲義縣▲莊河▲八面城▲康平▲安東▲鐵嶺▲營口▲四平街▲郭家店▲桓仁▲昌圖▲遼中▲復縣▲撫順▲吉林▲長春▲延吉▲哈爾濱道裡▲哈爾濱道外▲寧安▲下九台▲黑龍江▲安達站▲綏化▲開通▲雙山▲一面坡▲呼蘭▲開原城內▲雙城▲昌黎縣▲留守營

○上列地點如係匯票概免收費至於電匯手續不同匯水電費臨時商定免費匯欵典收公濟平市錢號銅元票如交他行發行之匯兌券每元加匯一元

本哈爾濱現大洋券免費通匯地點 ○奉天▲吉林▲長春▲哈爾濱道裡▲哈爾濱道外▲延吉▲寧安▲黑龍江▲黑河▲下九台▲海拉爾▲安達站▲綏化▲呼蘭

○本哈爾濱現大洋券並得在下列各處匯兌京津申銀洋欵項其匯水行市臨時商定

乙、押滙辦理押匯各地點 奉天▲營口▲開原▲錦縣▲安東▲鐵嶺▲四平街▲遼陽▲新民▲通遼 公主嶺▲范家屯▲大連▲吉林▲長春▲哈爾濱道裡▲道外▲黑河▲天津▲上海▲海城▲八面城 奉天▲營口▲開原驛▲公主嶺▲四平街▲鐵嶺▲新民▲海城▲遼源 遼陽▲通遼▲錦縣▲安東▲范家屯▲吉林▲長春▲延吉

丙、各種放欵總分號均可商作放欵

丁、各種存欵收受定存各地點 哈爾濱道裡、道外▲黑河▲黑龍江▲海拉爾▲安達站

戊、倉庫設回倉庫各地點 奉天▲營口▲公主嶺▲海城▲長春▲哈爾濱

奉天省城中街 同義合綢緞呢絨莊廣告

夏去秋來時序已遷鄙號因時置宜現又運到秋令應用新奇綢緞絲葛各樣呢絨嗶嘰特等毛貨眞正俄國彩毯最新流行種種歐美洋貨定織男女禮服承做四季軍衣便衣他如花粧物品以及應時諸貨品目繁多殊難枚舉總之一切絲織物品呢絨布疋無美不備應有盡有以迎各界諸君之採擇倘蒙外埠函購郵遞捷便決不致悞郵費包裹一概讓免略酬惠顧盛意但軍衣不在此例

代理雷允上六神丸 獨秘玉樹神油 是油專治沸水燙傷火燒破皮用之神效

中國電話 綢緞部四九七 批發部四九九 軍服部九十六號 日長一三九七番

奉天德慶增藥店

本號向在奉大小北關百有餘載批發各種藥材以及飲片丸散膏丹一應俱全久為中外所贊美茲為便利顧主起見特由工業區二馬路南胡同新平康街設立分號一處凡批發零售各種藥材概與老號同一不二精益求精以希推廣並聘到官取醫士王峻芝在敝分號應症妙手回春尤為各界所嘉許並兼採運安徽浙杭各種名山茗茶如毛峰壽眉龍井白毫及加花香片等等莫不物美價廉有口皆碑務希各界抱病諸君無論陳疾新憂一經醫藥均可立起沉疴凡有陸羽愛茗諸君採購嘗試更如芻豢之悅口倘邀光臨無任歡迎恐未週知特此聲明

中國電話二百九十二號本主人啓

電報掛號二四五〇 電話中二〇六號 日一七九〇番

新啓 唐山 馬牌 洋灰

屢經泰西先進各國專門化驗所化驗及格，各發給證書，並經全國各鐵路、各船塢、暨各國工廠局所重要工程購用，有年無不交口稱讚，足見本公司洋灰成色優美無匹

本公司並造各種花磚、大小舖地缸磚、各種房頂瓦、脊瓦、洋灰溝管、電桿等等，貨品繁多，不及備載，如蒙賜顧，請到本所，或各埠分銷處接洽，無任歡迎

奉天小西關大什街北路東 啓新洋灰股份有限公司東三省總批發所謹啓

歐美生乳藥

此藥善行氣血力通乳管能使乳腺暢達乳汁濃厚有力無論老少或在產期之內乳管閉塞不通或乳汁雖有而不足或因氣火而減少者服此藥一瓶後乳汁湧湧而來定能增長八倍之多百服百驗凡缺乳者請服一瓶方知言之不謬也（定價每瓶現洋一元二角）

總發行所 奉天城內鼓樓南歐美藥房 分號 鐘樓南路東亞洲大藥房

滿鐵

大連 周水子 金州 普蘭店 瓦房店 熊岳城 大石橋 海城 湯崗子 鞍山 遼陽 蘇家屯 奉天 到 開 鐵嶺 開原 昌圖 四平街 公主嶺 長春 到

長春 開 公主嶺 四平街 昌圖 開原 鐵嶺 奉天 到 開 蘇家屯 遼陽 鞍山 湯崗子 海城 大石橋 熊岳城 瓦房店 普蘭店 金州 周水子 大連 到